



さぬき

自立する都市さぬき市



今月の内容

- 市の組織が一部変わります.....2
- (特集)STOP! 架空請求.....3
- 各課からのお知らせ.....4~18
- おめでた・おくやみ.....19

つくし

市の組織が一部変わります

地方自治法の一部を改正する法律の施行に伴い、助役・収入役制度が廃止され、平成19年4月1日から副市長、会計管理者制度に移行します。

市では、これにあわせて、組織機構の見直しを行い、4月1日からのように担当業務や課・係の名称等を変更することとしましたので、その主な内容についてお知らせします。

■主な変更内容

①地方自治法の改正関係

助役に代えて「副市長」を1人置き、現助役を充てます。

収入役（助役兼掌）に代えて「会計管理者」を置き、その補助組織として出納室に代えて「会計課」を設置します。

②総務部関係

広報課の広報係（広報・ホームページ等）を秘書課に移管し、秘書課の名称を「秘書広報課」とします。また、広報課の名称を「地域情報課」とし、情報政策係の名称を施設管理係に変更します。

③健康福祉部関係

秘書課の男女共同参画係を政策課に移管します。

長寿障害福祉課から介護保険係（高

齢者福祉係の一部を含む。）を分離して、「介護保険課」を新設し、介護保険係と地域包括支援係を置きます。

国保年金課と健康づくり推進課を統合し、新たに「国保・健康課」を設置します。

建設課の公営住宅係を都市計画課に移管します。

④建設経済部関係

建設課の公営住宅係を都市計画課に移管します。

⑤支所関係

組織の簡素化を図るため、各支所の業務課を廃止します。

⑥教育委員会関係

教育次長の名称を「教育部長」に変更します。

【問】総務部総務課

☎(087)894-1111

さぬき市行政組織図 (平成19年4月1日)

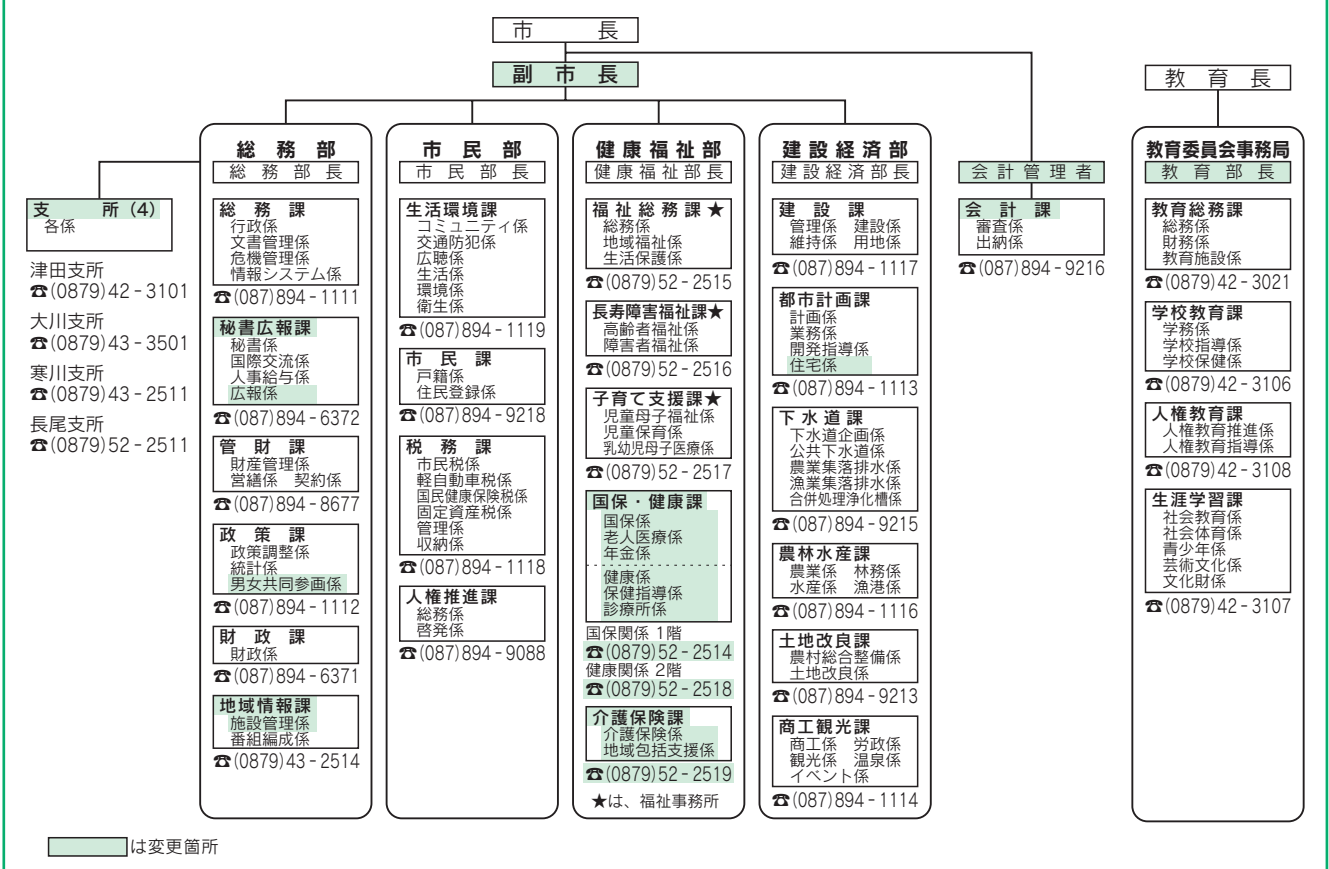

特集 STOP! 架空請求

▼ 架空請求はがきの例



使用した覚えのない郵便やメールなどを利用した架空請求が、急増しています。架空請求の書面には、受取人を不安がらせることが書かれていますが、業者の言いなりになって支払うと、次から次へと請求されます。覚えがなければ支払わないようにしましょう。

郵便、メールでの架空請求

悪質業者が、郵便や電話、メールなどで有料*コンテンツや架空の税の徴収を多くの人に請求するのが架空請求です。

架空請求のなかには、あきらかに書面で脅迫めいた文書が書かれていてしかも、支払い額が小額のものが多いようです。そのために支払ってしまうケースが少なくありません。

*コンテンツ…インターネットなどの情報サービスにおいて提供される文書、音声、映像、ゲームソフトなどの情報のこと。

対処の仕方 ① 覚えがなければ支払わない!!

請求書について覚えがない、あるいは利用していないのであれば支払う必要はありません。無視しましょう。また請求された料金を支払えば悪徳業者の間で情報が流れ次々と架空請求がくるので絶対に支払わないようにしましょう。

対処の仕方 ② 個人情報と言わない!!

悪徳業者に対し自分の個人情報を教えると他の手段で請求してくる可能性があります。

悪徳業者に個人情報を教えることは非常に危険です。

対処の仕方 ③ 迷ったら警察署へ!!

仮に請求通りに支払ってしまったたり対処に迷ったりすることがあった場合には警察署に相談しましょう。

共同墓地等の水道の取扱いについて

昔から個人の土地に複数のお墓を建てている墓地を共同墓地(以下「共同墓地等」という。)といいます。共同墓地等の管理運営形態には、さまざまな形態が存在しますが、水道の取扱いについては、墓地使用者等で水道料金を支払っているもの、水道メーターが設置されていないもの等です。

そこで水道局としては、4月1日以降について共同墓地等の水道料金の取扱いを利用者負担とすることで統一したいと考えています。

つきましては、使用者の負担による水道料金の徴収が見込めないものについては、水道を廃止する取扱いをします。

共同墓地等で水道メーターが設置されていない墓地について、心当たりのある方は、水道局にお申し出ください。

なお、詳しいことにつきましては、水道局にお問い合わせください。

【問】水道局 ☎(0879)43-2047

平成19年4月から国民健康保険制度が変わります

70歳未満の人が入院したときの窓口での医療費負担が軽減されます

70歳未満の人が入院したとき、自己負担分を全額負担して、申請により、あとから限度額を超えた分が高額療養費として支給されていますが、平成19年4月からは、『限度額適用認定証』または『限度額適用・標準負担額減額認定証』を医療機関に提示することで、入院時の窓口での支払いが限度額までとなります。

■ 自己負担限度額（月額）

所得区分	3回目までの限度額	4回目以降の限度額※
一般	80,100円 + (医療費 - 267,000円) × 1%	44,400円
上位所得者	150,000円 + (医療費 - 500,000円) × 1%	83,400円
住民税非課税世帯	35,400円	24,600円

※過去12か月に、ひとつの世帯で高額療養費の支給が4回以上あった場合の4回目以降の限度額

認定証の交付には申請が必要です。入院前に忘れずに申請しましょう。

高額療養費の限度額は所得により複数の区分があることから、医療機関の窓口でその区分に応じて限度額を適用するために、認定証が必要になります。

住民税非課税世帯には、現行の『標準負担額減額認定証』に代えて『限度額適用・標準負担額減額認定証』が、一般および上位所得者には、新たに『限度額適用認定証』が交付されます。

認定証には有効期限があります。

認定証の有効期限は、申請した月の初日（申請した月に国民健康保険に加入した人は、国民健康保険被保険者になった日）から翌年の7月末日（申請した月が1月から7月の場合はその年の7月末日）までとなります。有効期限が過ぎても認定証が必要なときは、再度申請が必要です。

ご注意を

※現在、『標準負担額減額認定証』をお持ちの方も、平成19年4月からは、新たに申請して『限度額適用・標準負担額減額認定証』の交付を受けてください。

※国民健康保険税を滞納していると、認定証の交付が受けられない場合があります。

【問】国保年金課(国保担当) ☎(0879)52-2514

さぬき市議会議員選挙が行われます。

告示日 平成19年 4月15日(日)

投票日時 平成19年 4月22日(日)
午前7時から午後8時

投票所 36箇所の投票所のうち指定された場所

期日前投票 期間 平成19年4月16日から4月21日
時間 午前8時30分から午後8時
場所 市役所附属棟多目的室
寒川公民館第3会議室

※選挙公報が4月20日までに届かない場合は、さぬき市選挙管理委員会までご連絡ください。

【問】さぬき市選挙管理委員会
☎(087)894-1111

香川県議会議員選挙が行われます。

告示日 平成19年 3月30日(金)

投票日時 平成19年 4月 8日(日)
午前7時から午後8時

投票所 36箇所の投票所のうち指定された場所

期日前投票 期間 平成19年3月31日から4月7日
時間 午前8時30分から午後8時
場所 市役所附属棟多目的室
寒川公民館第3会議室

※選挙公報が4月6日までに届かない場合は、さぬき市選挙管理委員会までご連絡ください。

【問】さぬき市選挙管理委員会
☎(087)894-1111

出産する人に国民健康保険 新制度のお知らせです!!

● 出産育児一時金受取代理制度(平成19年4月1日から適用)って何?

国民健康保険に加入している人が出産したときは、出産育児一時金(平成18年10月1日以降の場合、一児につき35万円)を支給していますが、出産時の経済的負担を軽減するため、支給金額を限度に、市が直接医療機関等に出産費用を支払う制度です。

● どんな人が制度を利用できるの?

国民健康保険に加入している人で、出産育児一時金の支給を受ける見込みがあり、かつ、出産予定日まで1か月以内の人です。(申請者は、世帯主です。)

※ただし、国民健康保険税を滞納している世帯の人は、利用できません。

● どんな手続きをすればいいの?

- ① 国保年金課、本庁市民課、各支所の窓口で『出産育児一時金受取代理請求書』を受取ってください。
- ② 出産育児一時金受取代理請求書に出産予定医療機関等の同意を得たうえで、出産予定日の証明を添付し、窓口へ提出してください。(被保険者証、母子手帳、印鑑、振込先通帳を持参してください。)

● どのように支払われるの?

書類審査で申請が承認決定されれば、出産後に医療機関等から提出される分娩費請求書に記載された請求額に応じて支払いをします。

<請求額が35万円以上であるとき>

出産育児一時金の全額を市から医療機関へ支払います。
請求額と35万円との差額は、申請者が医療機関等へ支払います。

<請求額が35万円未満であるとき>

分娩費請求書に記載された請求額を市から医療機関等へ支払います。
請求額と35万円との差額は、市から申請者へ支払います。

※出産する人に、社会保険などから出産育児一時金を支給される資格があるときは、国民健康保険から支給することはできません。

【問】国保年金課 ☎(0879)52-2514

平成19年度 入学・入園式一覧

小学校

学校名	期日	開始時刻
津田小学校	4月10日(火)	9:30
鶴羽小学校		9:30
富田小学校		10:00
松尾小学校		10:00
志度小学校		9:00
志度小学校末分校		11:00
中央小学校		10:00
小田小学校		9:30
鴨部小学校		9:30
神前小学校		9:00
石田小学校		9:00
長尾小学校		9:30
造田小学校		9:30
前山小学校		9:30
多和小学校		9:30

幼稚園

学校名	期日	開始時刻
津田幼稚園	4月11日(水)	10:00
鶴羽幼稚園		10:00
富田幼稚園		10:00
松尾幼稚園		10:00
志度幼稚園		10:00
中央幼稚園		10:00
小田幼稚園		9:30
鴨部幼稚園		10:30
寒川幼稚園		10:00
長尾幼稚園		10:00
造田幼稚園		10:00

中学校

学校名	期日	開始時刻
津田中学校	4月9日(月)	9:30
大川第一中学校		9:30
志度中学校		9:30
志度東中学校		9:30
天王中学校		9:30
長尾中学校		9:30

【問】学校教育課 ☎(0879)42-3106



夏休み期間中の

「南川自然の家」 利用調整会

利用者が多くなる夏休み期間中の施設利用調整会を下記の日程で開催します。ご利用を希望される方(団体)はご参加ください。

—— 記 ——

日時 3月25日(日) 午前9時～
場所 南川自然の家 改善センター
方法 抽選で利用日を決定します。

**19年度からプールの利用を休止します。
ご了承ください。**

予約に関するお問い合わせは

大川支所

☎(0879)43-3501

FAX(0879)43-5478



市営住宅入居者募集

団地・戸数・構造

長尾A(長尾西) 1戸(公営:3LDK)
神前(神前) 1戸(公営:3DK)
千代町(石田東) 1戸(公営:2K)※単身入居可能

入居年度の家賃

公営住宅の家賃については、入居申し込み時の月収(所得)により決定されますので問い合わせてください。

申込のできる方

- ・市内に住所または勤務場所がある方で、住宅に困窮している方。
- ・同居親族または同居しようとする親族がある方。
- ・所得が所定の基準に該当する方。
- ・市税を滞納していない方。

受付期間

4月2日(月)～4月11日(水)
9:00～17:00(土日を除く)

抽選

申込が募集戸数を上回った場合、後日抽選を行います。

入居予定日

5月1日(火)

申問 建設課 ☎(087)894-1117(3月まで)
都市計画課 ☎(087)894-1113(4月以降)
津田支所 ☎(0879)42-3101
大川支所 ☎(0879)43-3501
寒川支所 ☎(0879)43-2511
長尾支所 ☎(0879)52-2511

高松東社会保険事務所職員による 国民年金保険料相談 (年金相談) 10:00~15:00

3月22日(木) 寒川公民館1階第3会議室(大川町・寒川町)

3月26日(月) 長尾支所1階東小会議室

3月27日(火) 市役所附属棟多目的室

3月28日(水) 津田支所1階新会議室

4月23日(月) 長尾支所1階東小会議室

4月24日(火) 市役所附属棟多目的室

4月26日(木) 大川支所1階第2相談室

※相談には、年金手帳、年金証書、印鑑をお持ちください。

※3月27日の市役所本庁での相談は、社会保険全般にわたり相談・受付ができます。

【問】 国 保 年 金 課 ☎(0879)52-2514

ねんきんダイヤル 年金を請求される方 ☎(0570)05-1165
年金を受給している方 ☎(0570)07-1165

みろく桜まつり

と き 4月1日(日) 10:00~15:00
と ころ さぬき市大川町 みろく自然公園内「野外ステージ」他
(雨天の場合は、「イベントドーム」)

プログラム

10:00~ 開会セレモニー
10:15~ 富田幼稚園遊戯
10:30~ 南川阿讃峡太鼓
11:00~ 日本一小さなサーカス・バラエティショー (第一部)
11:30~ それいけ「アンパンマン」ショー (第一部)
(ショー終了後 握手・撮影会)
12:30~ 休憩
13:00~ ものまね爆笑スペシャル
コロブス「みはる」
14:00~ 日本一小さなサーカス・バラエティショー (第二部)
14:30~ それいけ「アンパンマン」ショー (第二部)
(ショー終了後 握手・撮影会)
15:00 終 了

※ 入場無料
※ 旧恵利家住宅前にて「ミニSL体験乗車」を開催
※ テント村にて
ふるさと売店・「ロングそば寿司」みんなで作って食べよう

【問】みろく桜まつり実行委員会(大川支所内)
☎(0879)43-3501

学生納付特例制度の申請はお済みですか

20歳になると、学生も国民年金への加入および保険料の納付が法律で義務付けられています。学生の皆さんは収入がない場合が多いため、国民年金制度では、在学中の保険料を社会人になってから後払いできる「学生納付特例制度」を設けています。

◆対象となる学生

大学、専門学校、各種学校等の定められた教育施設に在学していて、学生本人の前年所得が一定額以下の方。

◆申請の手続き

住民票のある市町の国民年金担当窓口で、年金手帳等を持参して手続きしてください。申請書には在学証明書または学生証の写しの添付が必要です。

◆承認期間

4月から翌年3月までです。

18年度に承認を受けている方も、19年度も承認を受けたい場合は、再度申請が必要ですので、ご注意ください。

◆承認された期間は

①老齢基礎年金を受けるための受給資格期間に算入され、事故や病気による障害、死亡等の「万一の場合」を保障する障害基礎年金・遺族基礎年金に備えることができ安心です。ただし、老齢基礎年金の年金額の計算には反映されません。

②承認期間の保険料は、10年以内であれば追納(後払い)することができます。追納により、老齢基礎年金の年金額の計算に反映されますので、余裕ができたらずい追納しましょう。

※追納額は、承認を受けた年度から3年度目以降に追納する場合は、経過期間に応じた加算額が上乘せされます。

【問】高松東社会保険事務所 ☎(087)861-3867
さぬき市国保年金課 ☎(0879)52-2514

国民年金保険料が改正されました

平成19年4月から平成20年3月分の国民年金保険料は、月額14,100円です。保険料の納付には、お得な前納制度があります。

◆一年前納の割引額 ①現金納付3,000円 ②口座振替3,550円

◆六か月前納の割引額 ①現金納付 690円 ②口座振替 960円

*納付期限および口座振替日は5月1日です。

◆月々の口座振替も「早割」がお得です。

通常の口座振替(当月保険料の翌月末振替)は定額保険料ですが、「早割」(当月末振替)にすると、月額50円の割引となります。

◆手続き:社会保険事務所または金融機関の窓口で、通帳、通帳届出印、年金手帳等基礎年金番号のわかる物をお持ちのうえ、お申し込みください。

道の駅「ながお」

さくらまつり が開催されます!!

☆と き 4月8日(日) 9:00~16:00

☆と ころ 前山ダム・道の駅「ながお」周辺

満開の桜の下で春の一日を満喫しませんか。

ダムウォーク、宝探し、ビンゴゲーム、フリーマーケットや、各種バザー、産直市、さぬき黒豚および夢豚の特売、天ぷらと餅つきの実演販売のほか、産直即売会場にて1,000円以上お買い上げの方に、空クジなしの抽選など、イベント満載です。

【問】道の駅「ながお」 ☎(0879)52-1022

戦傷病者乗車券引換証 の請求受付について

戦傷病者の方は申請に基づき、その障害の程度に応じてJR鉄道等を無料で利用できる乗車券引換証の交付を受けることができます。

19年度用乗車券引換証の請求受付を下記のとおり行っておりますので、交付をご希望の方は問い合わせてください。

受付時期:

平成19年1月中旬～平成20年3月31日

受付場所:

- (財)香川県傷痍軍人会
高松市番町1-10-35
香川県社会福祉総合センター5階
☎(087)831-6104
- 県長寿社会対策課
高松市番町4-1-10
☎(087)832-3263

備考:

既に(財)香川県傷痍軍人会を通じて申請書(請求書)を提出している場合は、再度提出する必要はありません。

その他:

なお、ご不明な点があれば、(財)香川県傷痍軍人会または香川県長寿社会対策課まで問い合わせください。

「さぬき市共通商品券」 についてお知らせ

商品券が昨年5月から販売され1年になろうとしています。皆様のおかげをもちまして売り上げを伸ばしており、指定店も410店舗を超えました。この機会に市民の皆様にも広くご利用いただき、市内の商業の振興、活性化にご協力をお願いします。

【販売場所】……市商工観光課、各支所、商工会(本所・支所)

【販売時間】……開庁日の8時30分～17時15分

【商品券種類】……額面 500円、1000円

【商品券の引換店】…指定店登録をしているお店
(ステッカーを貼っています)

【利用方法】……入学などのお祝い・記念品、慶弔のお返し等

★利用についての注意★

さぬき市共通商品券には有効期限があります。(商品券の裏面に表示)

【有効期限】は、販売の日から1年間となっています。

昨年5月に販売された商品券は、本年4月～5月が有効期限です。有効期限が過ぎますと無効になり、商品券として利用できなくなりますので、お早めにご利用ください。
つり銭は支払われません。



学んで活かそう

いきいき自主講座

平成19年度さぬき市公民館等自主講座生募集

講座生
募集

さぬき市教育委員会では、市内の公民館などで活動している様々なサークルの講座生を募集します。

さぬき市のホームページや各地区の公民館に設置している募集一覧をご覧ください、お問い合わせください。

<http://www.city.sanuki.kagawa.jp/>→教育・文化→生涯学習

- 【問】生涯学習課 ☎(0879)42-3107 津田公民館 ☎(0879)42-3104
- 大川公民館 ☎(0879)43-3594 志度働く婦人の家 ☎(087)894-4382
- 生涯学習館 ☎(087)895-1055 寒川公民館 ☎(0879)43-2506
- 長尾公民館 ☎(0879)52-2301

学んで活かそう いきいき自主講座 受講生募集

平成19年度さぬき市公民館等自主講座生募集一覧

活動施設	ページ	活動施設	ページ
津田公民館	1	志度働く婦人の家	9
津田公民館 志度分館	1	志度青葉ホール	9
津田公民館津田南分館	2	高松市生涯学習センター	9
津田働く婦人の家	2	小浜通町センター	10
大川公民館	3・14	高松市交流センター	10
大川南館	4	藤川公民館	10
藤川公民館南館	4	藤川公民館南分館	10
みらくる自然公園	4	藤原津原館	11
ゆーぴーのみまろく	4	門上公民館	12
志度公民館	4	高松公民館	12
志度公民館 鴨居分館	5	高松公民館 志度分館	14
志度公民館 志度分館	5	高松公民館 志度分館	14
志度働く婦人の家	6	高松公民館 朝日分館	14
生涯学習館	8	高松公民館 志度分館	14

お問い合わせ先 さぬき市教育委員会事務局生涯学習課 TEL0879-42-3107

人権教育シリーズ

「人権・同和問題意識調査」から

(第2回)

先月号に、引き続き本市の社会教育関係団体に所属する方々への意識調査(2006年4月実施 調査対象者1,800名 回答者1,253名 回収率69.6%)の概要です。今月からは様々な人権問題についてです。

女性の人権が守られていないと思っている人が約9割

回答全体に性差がみられ、「家事・育児や介護など男女が共同して行う社会の仕組みが未整備」は女性56.3%、男性37.1%。「男女の固定的な役割分担がある」は女性44.0%、男性27.8%で、男性優位社会であることが示されています。

「就労や労働条件で不利に扱われる」、「男女の固定的な役割分担がある」、「家事・育児や介護など男女が共同して行う社会の仕組みが未整備」などの女性の人権が侵害されていると答えた人が4割前後で、特に若い世代ほど高い割合を示しています。また割合は低い「ドメスティック・バイオレンス」、「セクシャル・ハラスメント」、「女人禁制などの習慣」などにも女性の人権侵害を感じている人もいます。女性の人権を守ることに、男性にとっても人権尊重につながることを確認しておく必要があります。

子どもの人権が守られていないと思っている人が約9割

「子どもの人権は守られている」は女性4.2%に対し男性は9.8%で性差が見られます。「子どもの人権」に対するすべての設問で男性より女性の方が「子どもの人権」に対し高い数値を示しているなど、母親の方が育児への関わりが強いことを示しています。子どもの人権侵害を認める回答が約9割で圧倒的であることから、保護者は子どものおかれている状況を極めて厳

しく認識していることがわかります。家庭、地域、学校の連携を深めることが大切であると考えられます。

特筆すべきは、「保護者による子どもへの暴力があったり、育児の放棄があったりする」が約6割にもなっています。しつけと暴力はまったく別のことであり、保護者による暴力(虐待)は児童虐待防止法で厳しく禁じられていますが、まだまだ数多く確認されている現状であり、啓発・教育を進める必要があります。

なお、子どもの人権だけに限りませんが、差別に対する態度として、知識だけでなく、「行動」が必要です。

高齢者の人権が守られていないと思っている人が約8割

「高齢者が暮らしやすい生活環境になっていない」が32.6%で最も多く、続いて「就労や労働条件で、不当に扱われる」が30.3%、以下「社会参加する場面や機会を規制される」、「病院や福祉施設で不当に扱われる」の順です。「社会の中で高齢者の意見が尊重されない」は年代が高くなるにつれて割合が高くなっていて、回答者が自分の問題として受け止めています。

一方、「高齢者の人権は守られている」と考える人は17.4%ですが、これは男性23.7%、女性16.2%で性差が見られます。介護に当たっているのが男性より女性が多いため、意識に差が出ていることがうかがえます。50代、60代では24%を超えています。昨年4月から「高齢者虐待防止法」が施行され、高齢者福祉をはじめとする各種の福祉施策が推進されてきていますが、人権の面では様々な問題が顕在化してきているのがわかります。

【問】人権教育課

☎(0879)42-3108

◆◆少年育成センターだより◆◆

「失敗はおそれなくていい」

四月は、新しい出発のときです。

子どもたちにとっても、新しい友だちに新しい先生、新しい教室に新しいノート、そして何より新しい気持ちでいるいろと夢を膨らませていることと思います。

「友達をいっばいつくろう」「○○に挑戦してみよう」「部活動をがんばろう」など、色々な気持ちを抱いていることでしょう。

でもこんな気持ちとともに、進路や新しい環境に不安を抱いているいたり、緊張で胸がドキドキしている子どももいることでしょう。

中には受験に失敗するなどスタートがきれないでいる子もいるかもしれません。

もし「こんなはずではなかった。どうしよう。もう終わりだ」とスタートがきれずに悲嘆にくれている子がいるとしたら、そばにいる大人が「そうではないよ」と話してほしいと思います。

子どもたちにとっては、失敗はこの上なく大きな出来事で、そのときは、とてもつらいものでしょう。

でも、人生なんて一つや二つの失

敗で、そう簡単に決まるものではありません。

「あの時失敗したのが今となってはよかった」なんて思うことがあり、後になってみないと失敗か成功か分からないことがよくあります。

だから、失敗したとしてもそう悲嘆にくれることはありません。

大人たちもこれまでに何度も失敗に出会って、そのおかげで、見えないものが見えたり、自分らしい生活が見つかって、ここまで来ているということがあります。

そう考えれば、子どもたちもきっと気が楽になり前に進みやすくなると思うのです。

また、ここからスタートすればいいのです。

子どもたちの不安が少しでもなくなり、笑顔が多くなるように、子どもたちに「失敗はおそれなくていい」と伝えましょう。

★少年に関する相談・情報は

さぬき市少年育成センター

☎(0879)42-1012

少年相談専用電話

☎(0879)42-5535

大会要項

さぬき市テニス教室実施要項

- 1 期 間 5月14日(月)～7月1日(日) 午後8時～10時
毎週水曜日 ただし7月1日(日)は午前9時～
計8回
- 2 会 場 津田総合公園テニスコート
- 3 参加料 3,000円(申込時に納入)
- 4 参加資格 ①市内在住者および勤務者
②市テニス協会登録者
- 5 申込期限 4月25日(水)
- 6 申込先 津田総合公園テニスコート
毎週水曜日 午後8時～10時
- 7 【問】 七宮純子 ☎(0879)42-4638

志度地区テニス大会実施要項

- 1 日 時 4月15日(日)午前8時30分受付
予備日 4月22日(日)
 - 2 会 場 長尾総合公園テニスコート
(人工芝砂コート)
 - 3 種 目 ①男子ダブルス 初心者 経験者
②女子ダブルス 初心者 経験者
 - 4 参加料 1組 1,000円
 - 5 【申 問】 ①4月7日(土)までに下記まで
申込みください。
②参加料を添えて、ペアで
③電話の申込みは受け付けません。
- 申込先 ①スポーツショップニッタ志度店
(マルナカ志度店前)
☎(087)894-0526
②スポーツショップニッタ三木店
(三木町井戸2346-1)
☎(087)891-0735

- 「さぬき市体協」
会長杯ゲートボール大会
と き 4月14日(土)
と ち 野間田グラウンド
- 「志度地区」
春季軟式野球大会
と き 4月2日(月)から
5月下旬
と ち 志度野球場
- 40歳以上ソフトボール大会
と き 4月9日(月)から
27日(金)
と ち 志度公園広場
- 第10回オープンテニス大会
と き 4月15日(日)
と ち 長尾テニスコート
- 小田地区市民運動会
と き 5月20日(日)
と ち 小田小学校運動場

4月・5月行事予定

大会結果

- 「さぬき市体協」
綱引き大会 1月21日(日)
一 般 の 部 優 勝 新開・長浜
塩屋 A
- 「志度地区」
バドミントン大会 2月11日(日)
一 般 の 部 準 優 勝 鴨部 A
鴨部 C
- 小学生の部
1部 優 勝 江口・井原組
大栗・藤川組
古本・増田組
大下す・栗原組
- 2部 準 優 勝 大下す・栗原組
- 親子の部
1部 優 勝 喜多親子
金子親子
藤村・谷組
藤本親子
- 2部 準 優 勝 砂川・多田組
三宅・米田組

香川県立大川東高等学校の閉校後の卒業証明書、成績証明書等の交付について

大川東高等学校は、3月31日をもって23年間の歴史の幕を閉じます。これに伴い、証明書等の発行事務は、4月1日からは三本松高等学校において引き継がれることとなりますので、本校の卒業生の方で卒業証明書、成績証明書、調査書等が必要な場合は、三本松高等学校へお申し込みください。

なお、ご不明な点がありましたら、本校にお問い合わせください。4月1日以降は、三本松高等学校または香川県教育委員会事務局高校教育課までお問い合わせください。

【問】3月31日まで

大川東高等学校

〒769-2901 東かがわ市引田545番地
☎(0879)33-3631

4月1日以降

三本松高等学校

〒769-2601 東かがわ市三本松1500番地1
☎(0879)25-4147

県教育委員会事務局高校教育課

〒760-8582 高松市天神前6番1号
☎(087)832-3752

さぬき市文化資料展示館

〈21世紀館さんがわ〉

◀http://ew.sanuki.ne.jp/tenjikan/▶◀e-mail:sangawa_21th@yahoo.co.jp▶

【4月の催しもの(作品展示)のご案内】

第20回華松会書展

3月28日(水)～4月1日(日)
津田地区に教室がある「華松会」
(講師 上總重沙子氏)による作品展

さぬき市文化協会 第5回 春の絵画展

4月3日(火)～4月15日(日)
市内5団体による合同展。
油絵・水彩画を展示

中黒浩喜 絵画展

4月17日(火)～4月22日(日)
高松市在住の
中黒氏による作品(油絵・水彩画)を展示

催しものを 募集しています

4月24日(火)～4月29日(日)

開館時間	9時～17時(催しものの初日は13時から、最終日は16時まで)		
休 館 日	毎週水曜日	観 覧 料	無料
場 所	寒川町石田東927-2(寒川支所南側)		
連 絡 先	21世紀館さんがわ ☎(0879)43-0780 生涯学習課 ☎(0879)42-3109		

◎展示作品を募集しています。ご希望の方は、上記施設または生涯学習課までお問い合わせください。

平成19年度介護保険料特別徴収開始通知(仮徴収)のお知らせ

平成19年2月に介護保険料を年金から天引き(特別徴収)されている方に、4月中に平成19年度介護保険料特別徴収開始通知書(仮徴収)をお届けします。

平成19年4月、6月および8月の保険料の額については、平成19年2月に天引き(特別徴収)された額と同額を徴収させていただきます。(仮徴収)

残りの10月、12月および2月の保険料額につきましては、平成19年度の市民税の課税状況および所得状況等により年間の保険料額を決定後、「年間の保険料額-仮徴収合計額」を3回に分けて徴収させていただきますこととなります。(本徴収)

また、平成19年度の介護保険料については、保険料額の決定後、7月に通知させていただきます。

なお、平成19年2月に年金から天引き(特別徴収)されていない方については、仮徴収は行われず、新たに年金保険者から特別徴収対象者として捕捉された後に、年金から天引きされるまでは、自主納付(普通徴収)となりますので、ご注意ください。

特別徴収対象者の捕捉回数の複数化について

介護保険の特別徴収対象者につきましては、社会保険庁等の年金保険者との間で、当該年度に1回だけ捕捉することとされていましたが、見直しにより平成18年10月から年金の受給月に合わせ、年6回の捕捉を行うことになりました。

	捕捉月	特別徴収開始月
変更前	4月	10月
変更後	4月	10月
	6月・8月・10月	翌年4月
	12月	翌年6月
	2月	8月

(注) 6月・8月捕捉分については、年度内に特別徴収を開始すると、二重納付の可能性が発生するため、10月捕捉分と合わせて翌年4月に特別徴収開始となります。

65歳到達後や転入後等、新たに年金保険者から特別徴収対象者として捕捉された場合は、年金から天引きされる介護保険料額(仮徴収分)を算定して、特別徴収開始通知(仮徴収)または特別徴収開始のお知らせをお届けします。

【問】さぬき市介護保険 ☎(0879)52-2516(3月まで) ☎(0879)52-2519(4月以降)

志度図書館

古文書講座
4月 5日(木) 13:30~

おはなし会
4月 7日(土) 14:00~
4月28日(土) 14:00~

寒川図書館

ちいさなおはなし会
4月21日(土) 11:00~

休館日のお知らせ

3月21・26・31日
4月2・9・16・23・29・30日

志度図書館 ☎(087)814-2678
寒川図書館 ☎(0879)43-6930

けになるでしょう。
あなた心の助け
ージは、きつと
谷さんのメッセ
動をしてくる水
たちのために活
を削って子ども
さい。自分の命
読んでみてくだ
だるう、生きる意味って…と悩んだらこの本を



「夜回り先生」を知っていますか？教師だった頃から生活のほとんどを「夜回り」とよばれる夜のパトロールを行いながら若者の相談にのっている水谷修さんのことです。自分ってなんだろう、生きる意味って…と悩んだらこの本を

『こどもたちへ
「夜回り先生からのメッセージ」
水谷 修／著(サンクチュアリ出版)』

図書館だより

身体・精神・知的障害者の方に対する軽自動車税の減免申請について

身体等に障害があるため障害者手帳の交付を受けている方で、規定された要件に該当する場合は、軽自動車税が減免になります。

①減免の対象となる自動車

対象者	運転者	自動車の所有名義	用途	
身体障害者	身体障害者本人	身体障害者本人	もっぱら身体障害者等の通勤、通学、通院、通所、生業または一時帰省のために使用	
	18歳以上	生計を一にする家族 または常時介護者		身体障害者本人
	18歳未満	生計を一にする家族		身体障害者本人 または同一生計の家族
		常時介護者		身体障害者本人 または同一生計の家族
精神障害者 知的障害者	生計を一にする家族	精神・知的障害者本人 または同一生計の家族		
	常時介護者	精神・知的障害者本人 または同一生計の家族		

《注意》「常時介護者」とは、身体障害者等のみで構成される世帯の身体障害者等を常時介護する者に限る。

②減免の対象となる障害の範囲

手帳交付時に配布の「身体障害者・療育・障害者手帳の交付を受けた方の福祉便覧」の軽自動車税の減免欄をご覧ください。

なお、平成19年度から減免の対象となる障害の範囲を次のとおり一部拡大します。

【拡大する障害の範囲（下線部が変更箇所）】

身体障害者手帳の 障害の区分	障害の級別			
	本人運転		家族運転	
	現行	改正後	現行	改正後
視覚障害	1級～4級の1	1級～4級	1級～4級の1	1級～4級
上肢障害	1級～2級の2	1級～2級	1級～2級の2	1級～2級
下肢障害	変更なし		1級～3級の1	1級～3級
脳原性・上肢障害	1級～2級（両上肢）	1級～2級	1級～2級（両上肢）	1級～2級
脳原性・移動障害	変更なし		1級～3級（両下肢）	1級～3級

（注1）上記以外の障害区分については、これまでと変更ありません。

（注2）戦傷病者手帳を所持している方および精神・知的障害者の方についても、これまでと変更ありません。

③申請期間 4月2日(月)～5月24日(木)

④受付場所 本庁税務課または各支所

⑤必要書類 (1) 障害者手帳(原本) (2) 印鑑 (3) 運転免許証(コピー可) (4) 車検証(コピー可)
(5) 定款(コピー) ※車いす移動車(構造改造車)を申請する団体のみ

⑥注意事項 身体等障害者一人につき、減免車両は一台限りです。自動車税(普通乗用車)の減免との併用はできません。

【問】税務課 ☎(087)894-1118

「古文書出前講座」のご案内

香川県立文書館・さぬき市教委共催

～古文書の解読と歴史の学習を楽しみましょう～

【会場】 津田公民館 【時間】 14:00～15:30

【募集期間】 4月2日(月)～4月27日(金) 9:00～17:00

【定員】 50名(先着順。ただし、定員になり次第締切ります)

【講師】 香川県立文書館資料調査委員 小山泰弘氏

【受講料】 無料(各コース別に資料代300円必要) 申問 生涯学習課 ☎(0879)42-3107

【コース】	【日程】	【テーマ】
初級編	5月10・24日 6月14・28日	「初めて古文書にふれる人のために」
中級編	7月 5・24日 9月13・27日	「ある程度古文書に親しんでいる人のために」
上級編	10月11・25日 11月 8・15日	「かなり古文書に親しんでいる人のために」
特別編	12月13日 1月10・24日 2月14日	「古文書からその時代を知る人のために」

※各コースごとに受付します。なお、全コース通しての受付も可能です。

平成19年度 市税納期一覧表

月	市県民税	固定資産税	軽自動車税	国民健康保険税	納期限
4月		全期・1期			平成19年 5月 1日
5月			全期		平成19年 5月 31日
6月	全期・1期				平成19年 7月 2日
7月		2期		全期・1期	平成19年 7月 31日
8月	2期				平成19年 8月 31日
9月				2期	平成19年 10月 1日
10月	3期			3期	平成19年 10月 31日
11月				4期	平成19年 11月 30日
12月		3期			平成19年 12月 25日
1月	4期			5期	平成20年 1月 31日
2月		4期		6期	平成20年 2月 29日
3月					平成20年 3月 31日

《お知らせ》

○市税の前納報奨金制度について

固定資産税については、第1期の納期限までに年税額をまとめて納付した場合に限り、前納報奨金（納税通知書記載額）を差し引いて納付を行うことができます。

※市県民税の前納報奨金制度については、平成19年度から廃止されました。

○市税は納期限内に納めましょう！

注意！

市税を納期限内に納めていただけない場合、期限内に納めた方との公平性を保つため、延滞金が課せられます。

○口座振替をご利用ください！

さぬき市では、口座振替による納税を推進しています。

口座振替にしますと、納税者が指定した金融機関の預貯金口座から税金を自動的に納付することができます。

お申し込みは、下記の金融機関および市役所・各支所・各出張所の窓口まで。

確実に便利な口座振替をぜひご利用ください。

口座振替ができる金融機関（順不同）

- ・百十四銀行
- ・中国銀行
- ・香川銀行
- ・高松信用金庫
- ・香川県信用組合
- ・四国労働金庫
- ・香川県農業協同組合
- ・香川県信用漁業協同組合連合会
- ・郵便局

【問】税務課 ☎(087)894-1118

自動車税 – 身体障害者の方などに自動車税を減免します –

原則として身体障害者の方が所有者（所有権留保の場合は使用者）である自動車を、身体障害者の方が自ら運転する本人運転については、障害の範囲等一定の要件に該当するときは減免を受けることができます。

また、身体障害者の方や精神・知的障害者の方と生計を同じくする人などが、障害者の方のために使用する家族運転についても減免を受けられますが、本人運転の場合に比べ減免の要件は厳しくなります。

平成19年度の減免については車を既に所有している場合、4月2日（月）から5月28日（月）までの間に申請しなければ受けられません。

なお、5月10日・17日の2日間に限り、東讃県民センターでも受け付けます。

車を取得して新規に登録する時などで、自動車税、自動車取得税が課税される場合には、その登録時に申請しなければ減免を受けることができません。

【問】県東讃県税事務所自動車税課 ☎(087)881-3858

4月イベント

4月	イベント名	時間	場所	問い合わせ先	電話番号
1日(日)	みろく桜まつり	10:00~15:00	みろく自然公園	みろく桜まつり実行委員会 (大川支所内)	(0879)43-3501
1日(日)	鎮花祭 (はなしずめのまつり)	13:00~16:00	宇佐神社	宇佐神社	(0879)52-2065
8日(日)	道の駅「ながお」 さくらまつり	9:00~16:00	前山ダム・ 道の駅「ながお」周辺	道の駅「ながお」	(0879)52-1022
10日(火)	鴨部川「川の市」	9:00~18:00	鴨庄郵便局北側	さぬき市商工会	(087)894-3888

* イベント情報については3月2日現在のものです。その後変更になる場合もありますのでご了承ください。

さぬき市リサイクル活動奨励金 廃止について

市では、地域の廃品回収などによるリサイクル資源の回収に対して、その重量に応じて補助金を支給するさぬき市リサイクル活動奨励金制度を実施してきましたが、3月31日をもって同制度を廃止することとなりましたのでお知らせします。

つきましては、3月31日までに実施した廃品回収活動までが補助金の交付対象となります。

なお、平成19年度以降の廃品回収活動については、補助金交付の対象とはなりません。回収したりリサイクル資源の廃品回収業者による回収は従来どおり実施します。

【問】生活環境課 ☎(087)894-1119

さぬき市環境美化活動支援事業 実施要綱の制定について

市では、自治会、子ども会、PTAなどの団体のボランティアによる継続的な環境美化活動を支援することで、市民の環境美化意識の高揚とボランティア活動の活性化を図り、市民との協働による美しく住み良いまちづくりに寄与することを目的として「さぬき市環境美化活動支援事業実施要綱」を平成19年4月1日から施行します。

支援対象団体 ・2人以上で構成され、道路等の一定区域をボランティアにより清掃美化を行う団体。
・年間を通じて活動を継続し、おおむね年3回以上の活動を予定している団体。

支援対象活動区域 ・道路、公園、河川、公共の建物などの公共施設

支援対象活動 ・散乱ごみの収集
・草刈により生じた刈草の収集
・不法投棄等の情報提供など

支援内容 ・ごみ袋等清掃に必要な用具の支給または貸し出し
・収集ごみの処分
・全国町村会総合賠償補償保険の手続きなど

申請方法等、詳しくは、生活環境課までお問い合わせください。(申請は、4月1日以降となります。)

【問】生活環境課 ☎(087)894-1119

1・2級建設機械施工技術検定試験のお知らせ

対象 建設機械施工に従事している方
学科試験日 6月17日(日)
受験手数料 1級10,100円 2級10,100円(1種別につき)
(実地試験は別途手数料が必要)
申し込み 3月15日(木)～4月13日(金)に、日本建設機械化協会へ。詳細はお問い合わせください。
連絡先 社団法人 日本建設機械化協会試験部
☎(03)3433-6141

契約状況 (工事10,000千円、委託2,000千円以上)

1月1日～2月28日

工事名(業務名)	契約者	請負金額(円)
平成18年度梅川1号幹線浚渫業務	南部開発株式会社	2,415,000

平成19年度 国家公務員採用試験日程

大学卒業等程度

試験の種類	申込受付期間	第1次試験日
国家公務員採用I種試験	4月2日(月)～4月9日(月)	4月29日(日)
国家公務員採用II種試験	4月13日(金)～4月24日(火)	6月17日(日)
国税専門官採用試験		
労働基準監督官採用試験	4月2日(月)～4月13日(金)	6月10日(日)
法務教官採用試験		
航空管制官採用試験	7月24日(火)～8月7日(火)	9月30日(日)

高等学校卒業程度

試験の種類	申込受付期間	第1次試験日
海上保安学校学生採用試験(特別)	4月2日(月)～4月9日(月)	5月20日(日)
国家公務員採用III種試験	6月26日(火)～7月3日(火)	9月9日(日)
刑務官採用試験		9月23日(日)
入国警備官採用試験		
皇宮護衛官採用試験	7月24日(火)～8月7日(火)	9月30日(日)
航空保安大学校学生採用試験		
海上保安学校学生採用試験		
海上保安大学校学生採用試験	8月30日(木)～9月11日(火)	11月3日(土) 11月4日(日)
気象大学校学生採用試験		

※詳しい内容については

〒760-0068 高松市松島町1-17-33 人事院四国事務局 第二課試験係 ☎(087)831-4765 まで

不動産鑑定無料相談会の開催について

- 日時** 4月6日(金) 午前10時～午後4時
- 場所** 高松会場：香川県庁 東館1階ロビー
- 内容** 香川県不動産鑑定士協会に所属する不動産鑑定士(各会場3名程度)が、土地・建物等の不動産の価格や土地取引に関する県民からの相談に無料で応じる(主催：香川県不動産鑑定士協会)

【問】香川県不動産鑑定士協会 担当：清水
☎(087)822-8785

自衛隊幹部候補生 募集 (一般(パイロット)・技術)

- 応募資格** 22歳以上26歳未満の方
(大学院修士課程修了者は28歳未満)
- 受付期間** 4月1日(日)～5月11日(金) 必着
- 試験期日** 5月19日・20日
(20日については、パイロット要員のみ)
- 身分・待遇** ●身分 特別職国家公務員
●初任給 210,300円
(2006年3月31日現在)

【問】自衛隊さぬき地域事務所 ☎(087)894-2627

グリーンコンシューマーかがわの 4つの呼びかけ!

- ① 買い物袋を持参しよう!
- ② ゴミ減量につながる商品を購入しよう!
- ③ 環境にやさしい商品を購入しよう!
- ④ クリーニング店のハンガー回収に協力しよう!

環境問題(地球温暖化など)において私たち消費者も加害者です。
環境にやさしい買い物から始めてみませんか?

【問】さぬき市消費者団体連絡協議会
商工観光課 ☎(087)894-1114

道路ふれあい月間標語募集

●テーマ●

道路は国民共有の、つまりあなたの財産です。

みんなが道路と親しみ、ふれあい、常に広く、美しく、安全に、共に楽しく利用しましょう。

●応募期間●

3月31日(土)まで(当日必着)

【問】国土交通省道路局道路交通管理課
☎(03)5253-8111

聞

商品、サービス、契約などで疑問が生じたときやトラブルが起こったときはご相談ください。解決へのお手伝いをします。電話、手紙、Eメールでも受け付けます。

香川県消費生活センター「相談専門」
☎(087)833-0999
Eメール rg4511@pref.kagawa.lg.jp
*各地域にあります県民センターもご利用ください。
東讃県民センター
☎(0879)42-1200

●消費生活相談

消費生活についての苦情や相談を受けています。
相談受付時間：月～金曜日(9:00～16:00)
土曜日・日曜日・祝日・年末・年始はお休みです。

県税務署をかたり 「税金を還付するから」という電話に注意!

「県税事務所特別徴収センター」と称し、「法律が変わり、余分に支払っている税金〇〇円を還付するから△△銀行に行き、着いたらフリーダイヤルに電話するように」という電話がかかったり、また、国税局を装い「所得税の払いすぎのため還付金がある」などと電話や文書で誘う手口が全国的に広がり、高齢者を中心に被害が拡大しています。

この電話は、振り込め詐欺の一種だと思われるので、くれぐれも注意してください。

消費者へのアドバイス

- 「税金の還付」というのは、払いすぎた税金をお返すすることですので、いかなる理由であれ、お金の振込みを依頼するなどということはありません。
- 県税の還付金のことで、フリーダイヤルへの連絡を求めることはありません。
- 還付金の受け取りのために金融機関等の現金自動預払機(ATM)の操作を求めることはありません。
- 不振な電話、文書を受取った場合は、消費生活センター、東讃県民センター、警察署に相談しましょう。

【問】さぬき警察署生活安全課 ☎(087)894-0110

4月
保健だより

●3～4か月児健診

26日	木	12時30分～13時00分受付	津田保健センター	平成18年12月生まれ
-----	---	-----------------	----------	-------------

●1歳6か月児健診

10日	火	12時30分～13時00分受付	津田保健センター	平成17年9月生まれ
-----	---	-----------------	----------	------------

●3歳児健診

19日	木	12時30分～13時00分受付	津田保健センター	平成15年9月生まれ
-----	---	-----------------	----------	------------

【問】健康づくり推進課

●乳幼児相談

13日	金	9時30分～11時00分	津田保健センター	乳幼児希望者
		13時30分～15時00分	大川保健センター	
20日	金	9時30分～11時00分	志度保健センター	
23日	月	9時30分～11時00分	寒川児童ふれあいセンター	
27日	金	9時30分～11時00分	長尾保健センター	

☎(0879)52-2518

●健康相談

2日	月	9時30分～11時00分	長尾保健センター	成人の希望者
12日	木	9時30分～11時00分	寒川農村環境改善センター	
13日	金	9時30分～11時00分	大川保健センター	
		13時20分～14時00分	津田猪塚自治会館	
		14時20分～15時30分	津田公民館北山分館	
16日	月	9時30分～11時00分	津田保健センター	
25日	水	13時30分～15時00分	前山地区活性化センター	
27日	金	9時30分～11時00分	志度保健センター	
		13時00分～15時00分		



タッチケア教室のご案内

私たちが日常的に赤ちゃんにやさしく触れて語りかけている行為をタッチケアと呼びます。母と子の結びつきを強め、赤ちゃんの発達を促すものです。

タッチケアをしている間は心が通じ合う何かホッとする時間。赤ちゃんだけでなく、親にとっても心が安らぐ楽しいひとときを一緒に過ごしてみませんか？

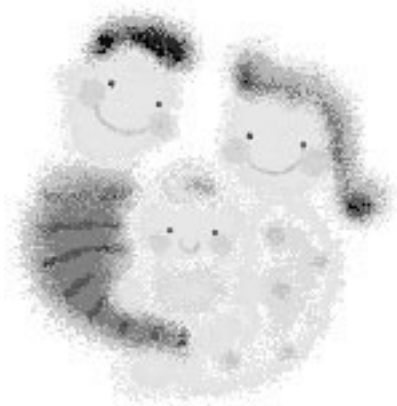

- 実施日時** 4月11日(水) 13:30～15:00
- 実施場所** 津田保健センター
- 対象者** 2～6か月の赤ちゃんとその保護者
- 募集人数** 13名(先着順、要予約)
- 内容** タッチケアについての説明、実施、個別指導
身体計測、助産師による母乳ケア
- 当日持参するもの** バスタオル1枚、資料代200円

※ 参加を希望される方は、健康づくり推進課へ4月10日(火)までに申込みください。
(定員になり次第締め切ります)

【申問】健康づくり推進課 ☎(0879)52-2518

平成19年度 さぬき市成人検診申込みについて

さぬき市が実施する人間ドック、胃・子宮・大腸がん検診を希望される方は下記の申込受付日程でお申込みください。

本人が来られない場合は、代理の方による申込受付も行います。申込みをされる方の住所・生年月日・電話番号がわかるようにご準備ください。

《申込受付日程》

受付日	受付場所
4月 3日(火)	・長尾保健センター ・寒川農村環境改善センター
4月 4日(水)	・長尾保健センター ・寒川農村環境改善センター
4月 5日(木)	・生涯学習館 ・津田保健センター
4月 6日(金)	・志度保健センター ・津田保健センター
4月 7日(土)	・健康づくり推進課 (長尾支所 2階)
4月 8日(日)	・健康づくり推進課 (長尾支所 2階)
4月 9日(月)	・志度保健センター
4月11日(水)	・大川保健センター
4月12日(木)	・大川保健センター

対象者

40歳以上の希望者

持参物

平成19年度 成人検診申込票(黄色)

受付時間

午前 9:00～11:30
午後 1:00～ 4:00

☆ なお、4月3日(火)～4月13日(金)まで「健康づくり推進課」でも受付をしています。

子宮がん検診について

子宮がん検診は20歳以上の女性が対象ですが、本年は平成19年度末年齢(平成20年3月31日現在)において奇数年齢に達する方および昨年の未受診者となっております。受診間隔は2年に1回です。

検診を希望される方は上記日程のとおり申込受付場所へおいでください。

本人が来られない場合は、代理の方による申込受付も行います。申込みをされる方の住所・生年月日・電話番号がわかるようにご準備ください。

※検診結果は市が委託する実施機関から通知をします。その後、健康づくり推進課で保管いたします。

【問】健康づくり推進課 ☎(0879)52-2518

予防接種のお知らせ

ポリオ

- ・対象者：平成18年1月1日～平成18年12月31日生まれ
 ↳ 3月下旬ごろ、個人通知をします
 90か月(7歳6か月)未満のお子様で2回接種できていない子
 ↳ 前回ご案内時に送付した予診票をお持ちください
- ・自己負担：無料
- ・ポリオの予防接種を受ける際には1回目と2回目の予診票を間違えないようにご使用ください。

日	場 所	受付時間
4月11日(水)	長尾保健センター	13:00～14:00
4月12日(木)	津田保健センター	13:00～13:30
4月17日(火)	志度保健センター	13:30～14:30
4月18日(水)	寒川農村環境改善センター	13:00～13:30
4月24日(火)	大川保健センター	13:00～13:30

* 予診票を紛失された場合は再発行しますので、下記問い合わせ先までご連絡ください。

転入された方へのお知らせ

転入された方で7歳6か月未満のお子様の保護者の方は、今までに受けている予防接種についてご連絡ください。予防接種によっては、通知の時期を過ぎている場合がありますので、必ず連絡をしてください。

【問】健康づくり推進課 ☎(0879)52-2518

●4月 休日当番薬局

資料:大川薬剤師会

日 曜	薬局名称	所在地	電話番号
4/1日	東部調剤薬局松原店	東かがわ市松原	(0879)26-1313
	ハッピー薬局こくま店	さぬき市志度	(087)894-9620
/8日	中山薬局	さぬき市大川町富田西	(0879)43-2045
/15日	三本松調剤薬局	東かがわ市三本松	(0879)24-3300
/22日	上原薬局	さぬき市志度	(087)894-5314
	たんぼほ調剤薬局	さぬき市造田是弘	(0879)53-2783
/29日	松村薬局(松原)	東かがわ市松原	(0879)23-1381
/30月	松村薬局大内店	東かがわ市川東	(0879)26-3211
	にぶ調剤薬局	東かがわ市町田	(0879)26-3255

●4月 休日当番医

資料:大川地区医師会・大川歯科医師会

日 曜	科目	当番病医院名称	所在地	電話番号
4/1日	外	県立白鳥病院	東かがわ市松原	(0879)25-4154
	内	桑島内科医院	東かがわ市三本松	(0879)25-0771
	小	おおばやしこどもクリニック	さぬき市志度	(087)894-5665
/8日	整	宇田整形外科医院	東かがわ市白鳥	(0879)25-4328
	内	森 医 院	東かがわ市引田	(0879)33-3588
	内	ひもりの里診療所	さぬき市鴨庄	(087)890-1055
/15日	外	太田病院	東かがわ市三本松	(0879)25-2673
	内	田村内科医院	東かがわ市三本松	(0879)25-2868
	内	満洲内科循環器クリニック	さぬき市津田町津田	(0879)42-1122
	歯	伴 歯 科 医 院	東かがわ市馬宿	(0879)33-6879
/22日	整	米澤整形外科医院	さぬき市志度	(087)894-1266
	内	三木 医 院	東かがわ市引田	(0879)33-3034
	内	服部内科医院	さぬき市造田是弘	(0879)52-2173
	歯	大島歯科医院	東かがわ市引田	(0879)33-5041
/29日	外	ツツミ病院	さぬき市志度	(087)894-5123
	内	県立白鳥病院	東かがわ市松原	(0879)25-4154
	内	春熙堂 医 院	さぬき市長尾東	(0879)52-2234
	歯	永峰歯科医院	東かがわ市引田	(0879)33-6223
/30月	整・外・脳外	阪本病院	東かがわ市川東	(0879)25-1121
	内	近藤内科クリニック	東かがわ市町田	(0879)26-3331
	内	志度寺診療所	さぬき市志度	(087)894-1991

※診療時間は、9:00～17:00(歯科は16:00まで)
変更する場合がありますので確認のうえ、来院ください。

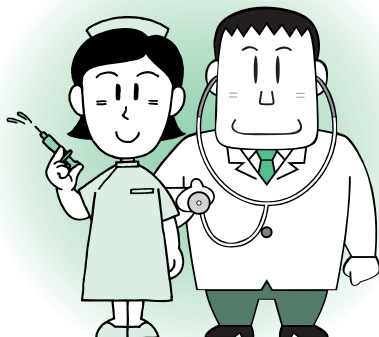

●行政相談

開設日	時間	開設場所	問合せ先
4月10日(火)	9:00～12:00	津田働く婦人の家	生活環境課 ☎(087)894-1119
4月5日(木)	13:00～15:00	大川支所	
4月10日(火)	9:00～12:00	志度社会福祉センター	
4月3日(火)	13:00～15:00	寒川公民館	
4月14日(土)	9:00～12:00	長尾公民館	

●人権相談

開設日	時間	開設場所	問合せ先
4月5日(木)	9:00～12:00	寒川公民館	人権推進課 ☎(087)894-9088
4月10日(火)	9:00～12:00	津田働く婦人の家	
4月17日(火)	9:00～12:00	長尾公民館	

●心配ごと相談

開設日	時間	開設場所	問合せ先
4月3日(火)	13:00～15:00	寒川公民館	社会福祉協議会 本所 ☎(0879)52-2950
4月17日(火)			
4月4日(水)	13:00～15:00	志度社会福祉センター	
4月18日(水)			
4月5日(木)	13:00～15:00	大川支所	
4月19日(木)			
4月6日(金)	13:00～15:00	社会福祉協議会本所	
4月20日(金)			
4月17日(火)	13:00～15:00	社会福祉協議会 津田支所	

●専門相談(要予約)

開設日	時間	内容	開設場所
4月12日(木)	13:30～17:00	法 律 相 談	社会福祉協議会 志度支所 ☎(087)894-1542
4月24日(火)	13:30～16:00		
4月10日(火)			
4月25日(水)	13:00～15:00	土地・建物相談	社会福祉協議会 本所 ☎(0879)52-2950
4月11日(水)			
4月25日(水)	13:00～15:00	子育て相談	
	13:00～15:00	介護相談	
	13:30～16:00	身体障害者相談	

※当日の予約状況により、次回以降の開催日になる場合がありますのでご了承ください。

●民事暴力相談は

香川県暴力追放運動推進センター ☎(087)837-8889

氏名	性別	保護者	地区
大社 敬汰	男	健治	津田(神野)
大社 龍汰	男	健治	津田(神野)
松本 悠士	男	雄輔	津田(旭町)
鴨井 緋希	男	隆	津田(西町西)
濱田 空良	男	航	津田(西町西)
六車 祐介	男	典之	富田(川東)
関本 勘太	男	聡	富田(田辺町)
後藤 美結	女	正人	富田(西吉金)
小堀 輝	男	芳尚	富田(南中浜)
木村 颯良	男	清美	富田(豊登住宅)
橋本 和貴	男	正和	富田(江の口)
正田 琴音	女	志度	富田(塩屋)

お誕生おめでとう
 〓 H19・2・28届出分

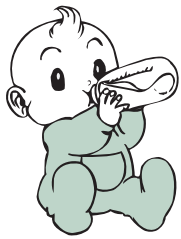

千田 優芽	女	貴則	志度(天野)
菰刈 玄暉	男	庸博	志度(寺町東)
石井 聡一郎	男	武士	志度(大藤)
中西 恋乙菜	女	一晃	石田(山王団地)
筒井 奏太	男	健二	造田(是弘)
三好 大和	男	和人	長尾(西森)
高谷 充穂	女	英樹	長尾(西上辛立)
石井 美羽	女	俊治	長尾(西東町)
塩田 美空	女	正和	多和(中山上)

氏名	年齢	地区
富士原 太市	96	津田(松原)
中野 フクエ	87	津田(旭町)
榊川 文江	90	津田(久保)
山下 セツ子	66	津田(琴林)
泉 ヒサ子	92	津田(寺町)
笠井 虎市	86	津田(南羽立)
砂川 熊太郎	89	津田(江泊)
竹澤 百合子	90	津田(大山)
新開 武	82	津田(岡ノ端中)
大山 砂男	78	富田(下り松)
木村 稔	69	富田(産地)
石川 謙一	71	富田(筒野通)
出口 浩	76	富田(大角)
山下 秋夫	77	志度(天野)

おくやみ
 ご冥福をお祈りします
 〓 H19・2・28届出分

古澤 時恵	82	志度(金屋西)
白川 ハルコ	81	志度(大橋)
亀井 たけみ	48	志度(ニュータウン)
幸田 キヨ	88	志度(新町)
多田 アサノ	89	志度(大橋)
松岡 シズ子	95	志度(グリーン)
六車 ウメノ	89	志度(大谷)
藤井 孟	91	志度(大谷)
安富 政雄	76	志度(下張)
楊廬 木榮子	87	志度(楠木)
山田 春義	86	志度(深宝)
高橋 實	75	志度(中浜)
泉 藤雄	85	志度(中央通)
木村 毎雄	83	志度(東中央)
藤田 キミコ	74	石田(本町)
阿南 ツヤ子	94	石田(本町)
船井 貞子	71	石田(新川)
大風 房子	80	神前(石井)
野崎 章	89	造田(宮西)

おくやみ・おめでたについては、広報発行日の前月中の届出で、親族等の意志が確認できているもののみを掲載しています。

岩澤 三三夫	80	造田(是弘)
上原 春江	92	造田(是弘)
後藤 勝利	90	造田(是弘)
川田 キミ	88	造田(是弘)
岸上 朝生	87	長尾(西中ノ丁)
三好 ミサエ	87	長尾(西森)
正木 峯子	77	長尾(西上辛立)
佐々木 巖	79	長尾(東)
木村 シズエ	86	長尾(東千代町)
佐々木 清子	72	長尾(東福良)
多田 春市	99	長尾(東清水)
金藤 信子	79	前山(中津)

地区別人口集計表

地区名	世帯数	男	女	合計
津田地区	2,898 (-3)	3,638 (1)	4,032 (-3)	7,670 (-2)
大川地区	2,280 (4)	3,133 (2)	3,537 (0)	6,670 (2)
志度地区	8,268 (-3)	10,583 (-25)	11,064 (-7)	21,647 (-32)
寒川地区	2,006 (-4)	2,840 (-3)	3,150 (-13)	5,990 (-16)
長尾地区	4,677 (-3)	6,579 (-4)	6,969 (4)	13,548 (0)
合計	20,129 (-9)	26,773 (-29)	28,752 (-19)	55,525 (-48)

平成19年1月31日現在住基人口世帯数(人・戸)は前月比

国の教育ローン(国民生活金融公庫)

「国の教育ローン」は、教育に必要な資金を融資する公的な制度で、これまで400万人を超える方々が利用しています。

【融資額】学生・生徒1人あたり200万円以内

【利率】年2.30% (平成18年12月13日現在)

※(財)教育資金融資保証基金による保証をご利用いただく場合は、別途保証料(1.0%相当分)が必要です。

【返済期間】10年以内

(母子家庭・交通遺児家庭の方は1年の延長が可能)

【使いみち】入学金、授業料、教科書代、アパートの敷金・家賃など

【返済方法】毎月元利均等払

(ボーナス時増額返済も可能です。)

【保証】(財)教育資金融資保証基金または連帯保証人1名以上

【問】「国の教育ローン」コールセンター

☎(0570)008656 (ナビダイヤル)

☎(03)5321-8656

国民生活金融公庫高松支店

☎(087)851-0198

遺言・相続に関する無料法律相談

日時 4月15日(日)
 午前10時～午後4時
 場所 高松市丸の内2-22 香川県弁護士会館
 相談方法 面談による相談(30分程度)
 電話相談は実施しない

相談費用 無料
 主催 香川県弁護士会
 予約 必要(完全予約制)
 4月13日(金)まで受付

予約電話番号 ☎(087)822-3693

訂正とおわび

広報さぬき3月号に掲載された内容に誤りがありましたので、下記のとおり訂正するとともに、関係者の方にご迷惑をおかけしましたことを、おわび申し上げます。

2ページ 第1表 平成18年度収入状況調査 収入済額合計

誤) 空欄 → 正) 8,117,316

3ページ 第2表 平成18年度支出状況調査 支出済額合計

誤) 8,117,316 → 正) 8,327,103

4ページ 財政課の電話番号

誤) (0879)894-6371 → 正) (087)894-6371

さぬき市ケーブルネットワーク番組表(4月)

時分	4/1(日)~4/7(土)	4/8(日)~4/14(土)	4/15(日)~4/21(土)	4/22(日)~4/28(土)	4/29(日)~5/5(土)	
午前	00	さぬき・まちの健康応援団体操	さぬき・まちの健康応援団体操	さぬき・まちの健康応援団体操	さぬき・まちの健康応援団体操	さぬき・まちの健康応援団体操
	15	SCNニュース	SCNニュース	SCNニュース	SCNニュース	SCNニュース
	30	文字放送	丸亀の伝統工芸「うちわ」とその「職人」たち	Pichi ² !傑作リポート集 12月・1月	それぞれの二十歳 さぬき市成人式実行委員会	グリーンライフ
	45	文字放送	丸亀の伝統工芸「うちわ」とその「職人」たち	Pichi ² !さぬき情報局	Pichi ² !さぬき情報局	Pichi ² !さぬき情報局
	00	Pichi ² !さぬき情報局	Pichi ² !さぬき情報局	Pichi ² !さぬき情報局	Pichi ² !さぬき情報局	Pichi ² !さぬき情報局
	15	文字放送	SCNチャンネルガイド(おすすめのチャンネル・番組案内)	文字放送	文字放送	文字放送
	30	文字放送	文字放送	文字放送	文字放送	文字放送
	45	文字放送	文字放送	文字放送	文字放送	文字放送
	00	SCNアンコール特集	ニッポンNAVI	the apple of love さぬき映画祭2006映像塾制作作品	紙芝居 さぬきの昔語り	ニッポンNAVI
	15	文字放送	文字放送	文字放送	文字放送	文字放送
	30	文字放送	文字放送	文字放送	文字放送	文字放送
	45	文字放送	文字放送	文字放送	文字放送	文字放送
	00	議会特集 平成19年さぬき市議会 第1回定例会 (再)	丸亀の伝統工芸(再) 「うちわ」とその「職人」たち	Pichi ² !傑作リポート集(再) 12月・1月	それぞれの二十歳(再)	グリーンライフ(再)
	15		ふるさとネット	ふるさとネット	ふるさとネット	ふるさとネット
	30		文字放送	文字放送	文字放送	文字放送
	45		文字放送	文字放送	文字放送	文字放送
	00	ふるさとネット	SCNチャンネルガイド(おすすめのチャンネル・番組案内)	文字放送	文字放送	文字放送
	15	SCNニュース	SCNニュース	SCNニュース	SCNニュース	SCNニュース
	30	Pichi ² !さぬき情報局	Pichi ² !さぬき情報局	Pichi ² !さぬき情報局	Pichi ² !さぬき情報局	Pichi ² !さぬき情報局
	45	Pichi ² !さぬき情報局	Pichi ² !さぬき情報局	Pichi ² !さぬき情報局	Pichi ² !さぬき情報局	Pichi ² !さぬき情報局
	00	SCNアンコール特集(再)	ニッポンNAVI(再)	the apple of love(再)	紙芝居 さぬきの昔語り(再)	ニッポンNAVI(再)
	15	文字放送	文字放送	文字放送	文字放送	文字放送
	30	文字放送	文字放送	文字放送	文字放送	文字放送
	45	文字放送	文字放送	文字放送	文字放送	文字放送
00	議会特集 平成19年さぬき市議会 第1回定例会 (再)	ふるさとネット(再)	ふるさとネット(再)	ふるさとネット(再)	ふるさとネット(再)	
15		さぬき・まちの健康応援団体操	さぬき・まちの健康応援団体操	さぬき・まちの健康応援団体操	さぬき・まちの健康応援団体操	
30		丸亀の伝統工芸(再) 「うちわ」とその「職人」たち	Pichi ² !傑作リポート集(再) 12月・1月	それぞれの二十歳(再)	グリーンライフ(再)	
45		文字放送	文字放送	文字放送	文字放送	
00	文字放送	文字放送	文字放送	文字放送	文字放送	
15	Pichi ² !さぬき情報局	Pichi ² !さぬき情報局	Pichi ² !さぬき情報局	Pichi ² !さぬき情報局	Pichi ² !さぬき情報局	
30	文字放送	文字放送	文字放送	文字放送	文字放送	
45	文字放送	文字放送	文字放送	文字放送	文字放送	
00	SCNニュース	SCNニュース	SCNニュース	SCNニュース	SCNニュース	
15	文字放送	文字放送	文字放送	文字放送	文字放送	
30	文字放送	丸亀の伝統工芸(再) 「うちわ」とその「職人」たち	Pichi ² !傑作リポート集(再) 12月・1月	それぞれの二十歳(再)	グリーンライフ(再)	
45	ふるさとネット(再)	ふるさとネット(再)	ふるさとネット(再)	ふるさとネット(再)	ふるさとネット(再)	
00	文字放送	文字放送	文字放送	文字放送	文字放送	
15	Pichi ² !さぬき情報局	さぬき・まちの健康応援団体操	さぬき・まちの健康応援団体操	さぬき・まちの健康応援団体操	さぬき・まちの健康応援団体操	
30	文字放送	文字放送	文字放送	文字放送	文字放送	
45	文字放送	文字放送	文字放送	文字放送	文字放送	
00	議会特集 平成19年さぬき市議会 第1回定例会 (再)	Pichi ² !さぬき情報局	Pichi ² !さぬき情報局	Pichi ² !さぬき情報局	Pichi ² !さぬき情報局	
15		SCNニュース	SCNニュース	SCNニュース	SCNニュース	
30		SCNチャンネルガイド(おすすめのチャンネル・番組案内)	文字放送	文字放送	文字放送	
45		ニッポンNAVI(再)	the apple of love(再)	紙芝居 さぬきの昔語り(再)	ニッポンNAVI(再)	
00	文字放送	文字放送	文字放送	文字放送	文字放送	
15	SCNニュース	SCNニュース	SCNニュース	SCNニュース	SCNニュース	
30	文字放送	文字放送	文字放送	文字放送	文字放送	
45	丸亀の伝統工芸(再) 「うちわ」とその「職人」たち	Pichi ² !傑作リポート集(再) 12月・1月	それぞれの二十歳(再)	グリーンライフ(再)		
00	SCNニュース(再)	文字放送	文字放送	文字放送	文字放送	
午前	00	放送終了 午前1時				

<SCN番組案内>

☆議会特集～平成19年さぬき市議会第1回定例会～(再)・・・さぬき市議会の中継録画放送のため、時間を変更してお届けします。ご了承ください。

〔放送日〕 4月1日(日)「市長提案理由の説明」 4月2日(月)「代表質問」 4月3日(火)「一般質問①」 4月4日(水)「一般質問②」

4月5日(木)「一般質問③」 4月6日(金)「一般質問④」 4月7日(土)「委員長報告、採決」(予定)

○それぞれの二十歳・・・さぬき市成人式実行委員会の取組みを中心に、学生、社会人、結婚など、それぞれの人生を歩いている20歳の人を紹介します。

○丸亀の伝統工芸「うちわ」とその「職人」たち・・・丸亀うちわに魅せられた人たちのくらしをドキュメンタリータッチで描く。中讃ケーブルビジョン(株)制作

○Pichi²!傑作リポート集・・・12月と1月に放送した「Pichi²!さぬき情報局」のリポートの中からいくつかを再放送します。

○Pichi²!さぬき情報局・・・市民の皆さんが主役の情報番組。SCNニュースのダイジェスト版も放送します。お楽しみに。

○SCNニュースは、毎週火曜日と金曜日の19:00更新で放送しています。(放送時間 6:15～・12:15～・19:00～・21:30～・23:00～)

一この番組予定は、一部変更することがあります。番組の変更は、文字放送でお知らせします。一

※なお、番組に関するお問い合わせは、さぬき市ケーブルネットワーク番組制作班 ☎(0879)43-2539まで。