



自立する都市 さぬき市

広報 SANUKI CITY PUBLIC INFORMATION

2007

11月号

No.67

さぬき



香川県消防操法大会 ポンプ車の部 優勝 さぬき市消防団 大川方面隊

URL <http://www.city.sanuki.kagawa.jp>

今月の
内容

平成18年度 1人当たりの国民健康保険医療費・老人医療費 ! 2

平成19年 さぬき市議会第3回定例会 ! 3 カメラリポート ! 15

各課からのお知らせ ! 4~18 おめでた・おくやみ ! 19

18年度国民健康保険医療費1人当たり 318,359円

平成14年度からのさぬき市国民健康保険の被保険者数と医療費の状況を表とグラフにしてみました。

対前年比被保険者数は、老人医療受給対象者を除いて214人増(全体では42人の減)、受診件数は、9,052件増えています。

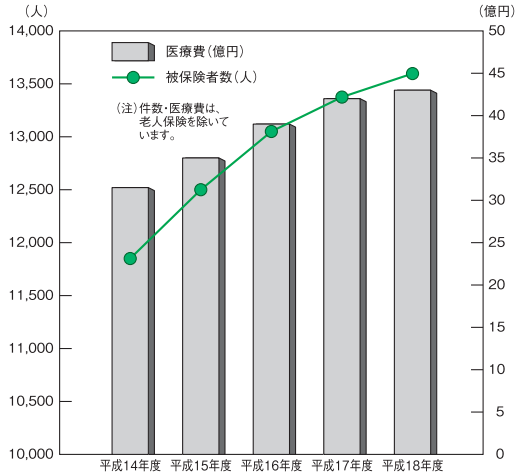

平成18年度の1人当たりの医療費は、過去5年間で最高額となっており、国民健康保険医療費は、対前年比3.2%の伸びとなっています。

今後医療費が増え続けると国民健康保険の財政がますます苦しくなり、みなさんの負担も増えてきます。

一人一人が健康に気を付け、医療費を少なくするよう努めましょう。

年度(平成)	被保険者数(人) 老人除く(全体)	件数	医療費(円)	1人当たり医療費(円)	1件当たり医療費(円)
14年度	11,857(18,901)	145,378	3,143,782,343	265,141	21,625
15年度	12,520(19,501)	158,094	3,484,896,824	278,346	22,043
16年度	13,041(19,833)	175,603	3,901,226,137	299,151	22,213
17年度	13,377(19,943)	192,496	4,194,517,208	313,562	21,790
18年度	13,591(19,901)	201,548	4,326,812,356	318,359	21,468

※件数・医療費は、老人保険を除いています。

国保に加入する人

職場の健康保険などに加入している人とその被扶養者、生活保護を受けている人などを除いたすべての人は、国保に加入することになります。

- 自営業者 ● 農業、漁業等従業者 ● 退職などで職場の健康保険をやめた人 ● パート、アルバイトなどで、職場の健康保険に加入していない人
- 外国人登録をしていて、日本に1年以上滞在する人

国保では、一人一人が被保険者です。

国保では、大人や子ども、世帯の区別なく、加入者一人一人が被保険者となります。保険税の納付や届出は、世帯ごとに、世帯主が行います。そして、1世帯に1枚の保険証が交付されます。

届出は、必ず14日以内に!!

【加入の届出が遅れると】国保の資格が発生した日までさかのぼって保険税を納めていただきますが、届出が遅れていたことやむを得ない理由がある場合を除き、その間の保険の給付は行われません。

【脱退の届出が遅れると】届出をしないまま国保の保険証を使って医療を受けた場合、国保から支払われた医療費をあとで返していただくことになります。また、国保税も継続して課税されます。

18年度老人医療費1人当たり 820,262円

さぬき市の過去5年間の老人医療費を表とグラフにしました。老人医療費は、平成14年10月の老人医療制度改正により、対象年齢が75歳以上に引き上げられ、以後毎年減少しています。平成18年度は、8,449人で前年度より4.7パーセント減りました。

また、老人医療費も、昨年度と比較すると約2億4,200万円減少し、約69億3,039

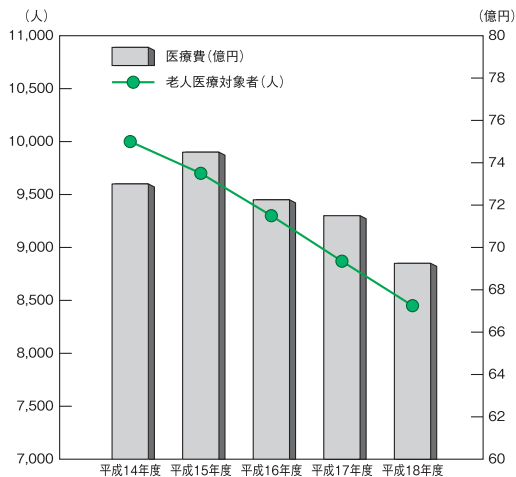

万円でした。しかし、1人当たり医療費は毎年増加しています。病気の重症化を防ぎ、元気で長生きできるよう、日ごろから健康に気を付けましょう。



上手なお医者さんのかかり方

- ・ 家庭医を持ちましょう。
- ・ 重複受診やハシゴ受診は、やめましょう。
- ・ むやみに薬をほしがるのは、やめましょう。
- ・ 受診の際には、健康保険証と医療受給者証を提出しましょう。
- ・ 着脱しやすい服装で受診しましょう。
- ・ 不安や疑問は、遠慮せずに尋ねましょう。
- ・ 医師の指示は、必ず守りましょう。
- ・ 受診時間を守り、時間外・休日受診はなるべく避けましょう。

年度(平成)	老人医療対象者数(人)	件数	医療費(円)	1人当たり医療費(円)	1件当たり医療費(円)
14年度	10,004	252,755	7,313,444,566	731,052	28,935
15年度	9,675	255,125	7,444,141,027	769,420	29,178
16年度	9,298	250,752	7,231,240,647	777,720	28,838
17年度	8,870	253,872	7,172,937,125	808,674	28,254
18年度	8,449	243,544	6,930,395,500	820,262	28,456

【問】 国保・健康課 ☎(0879) 52-2514

さぬき市議会会議結果の報告

平成19年さぬき市議会第3回定例会は、9月4日から9月18日までの15日間の日程で開かれました。市長提出議案22件を原案可決、人事案件4件に同意、平成18年度決算認定議案17件を閉会中の継続審査としました。

議決した議案は、次のとおりです。

- 平成19年度一般会計・特別会計・企業会計補正予算 11件
- さぬき市老人福祉センター条例の一部改正について
- さぬき市カメリア温泉福祉センター条例の一部改正について
- さぬき市農林漁業体験実習館条例の一部改正について
- さぬき市サイクリングターミナル条例の一部改正について
- さぬき市健康保養施設条例の一部改正について
- 新たに生じた土地の確認について 2件
- 字の区域の変更について 2件
- 工事請負契約の変更について
- (平成18年度弁天川雨水排水ポンプ場建設工事)
- 工事請負契約の締結について
- (平成19年度弁天川雨水排水ポンプ場建設工事(機械その他))
- さぬき市固定資産評価審査委員会委員の選任について
- 人権擁護委員の推薦につき意見を求めることについて 3件

敬老祝金を受給された皆様へ

～長寿おめでとうございます～

- ★ 敬老祝金は、本年度から「**さぬき市共通商品券**」で支給されていますが、共通商品券には有効期限があります。今回の敬老祝金（さぬき市共通商品券）の有効期限は、**平成20年9月19日**です。**この日を過ぎると無効になり、商品券として利用できなくなります**ので、お早めにご利用ください。
- ★ また、**つり銭は支払われません**ので、500円券と1,000円券を上手にご利用ください。
- ★ 共通商品券が利用できるお店は、祝金に同封している「**さぬき市商品券取扱指定店**」一覧表を参考にしてください。（お店にステッカーをはっています。）
- ★ このさぬき市共通商品券は、市内の消費拡大を促すとともに、商工業の振興および活性化に寄与することを目的に、昨年から発行しています。
- ★ 今後も「さぬき市共通商品券」をお祝いの記念品、快気祝いなど慶弔のお返しにご利用ください。販売場所は、商工観光課・各支所・商工会（本所・支所）です。

《商品券の見本》

裏面→



※サイズと色は、実際とは異なります。

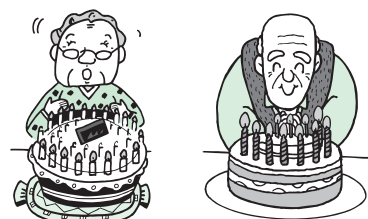

【問】商工観光課 ☎(087) 894-1114
長寿障害福祉課 ☎(0879) 52-2516

市道供用開始のお知らせ

11月1日(木)から市道志度駅南中央線の供用を開始します。開始に伴い従来の優先道路が変更となりますので、通行する際は十分注意してください。

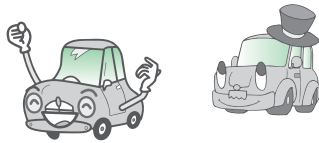

【問】都市計画課
☎(087) 894-1113

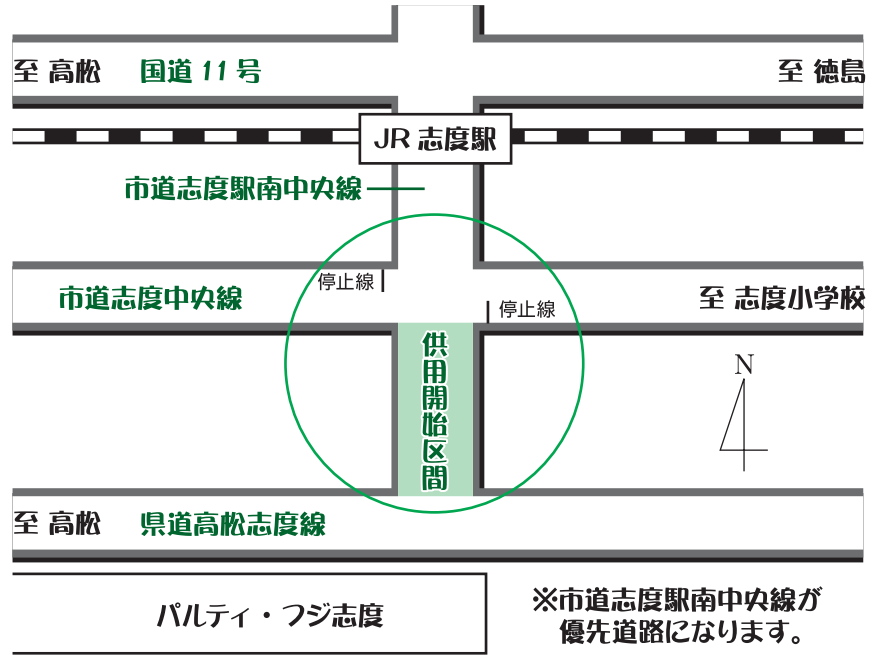

男女共同参画のコーナー

ここが知りたい! 聞きたい! 男女共同参画Q&A その4

市民の方からいただいた男女共同参画への素朴な疑問を取り上げて、Q&Aのかたちでお答えし、みなさんと一緒に考えていくシリーズの4回目です。

Q 男女共同参画社会になると、家族の絆が弱まり、離婚も増えて、家庭が崩壊してしまうのでは?



A 世界の中で比較的良かった日本の離婚率が、近年上昇傾向にありますが、その背景には、対人関係能力において未熟で自立できていない男女の増加が考えられます。

また、夫との間に深刻な問題はあっても、世間体を気にしたり、経済的自立の見通しがなかったり、子どもの養育等の問題もあり堪え忍んでいた女性が、やむを得ず離婚に踏み切り、新しい生き方を選択することが増えているのではないのでしょうか。不幸にして結婚が破たんして、回復の見込みがない場合には、一定の条件の下に、当事者をその拘束から解放して、新しい生き方をするという選択肢があることは、当然考慮されるべきではないでしょうか。

男女共同参画社会は、夫婦のいずれが一方の犠牲を前提とするものではなく、夫婦それぞれが対等なパートナーとして互いに尊重し合うことによって、家族の絆を深めることを支援する社会であり、容易な離婚を推奨しようとするものではありません。

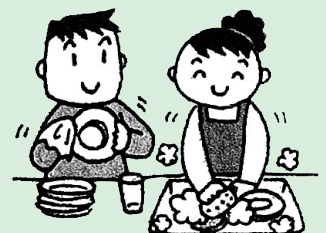

配偶者からの暴力で悩んでいませんか！！

毎年11月12日～25日 は、「女性に対する暴力をなくす運動」期間です！

暴力には、身体的暴力に限らず、精神的、性的暴力も含まれます。
親密な関係にあっても暴力は決して許されません！配偶者からの暴力は、犯罪となる行為等をも含む重大な人権侵害です！

あなたと一緒に考えることができます。一人で悩まず、ご相談ください。

相談先	・ さぬき市子育て支援課 女性相談員
	☎(0879) 52-6600 月～金(祝日は休) 8:30～17:00
	・ 香川県子ども女性相談センター(配偶者暴力相談支援センター)
	☎(087) 835-3211 月～土(祝日は休) 9:00～21:00
	Eメール http://www.hw.kagawa-swc.or.jp/josei/
	来所相談可能(要予約) 月～金(祝日は休) 8:30～17:00
・ 香川県警察総合相談センター	
☎#9110(全国共通短縮ダイヤル)または(087) 894-0110	
・ かがわ男女共同参画相談プラザ	
☎(087) 832-3198 月～金(祝日は休) 8:30～17:00	

配偶者暴力防止法により、重大な身体的暴力については、保護命令(接近禁止命令・退去命令)を申し立てることもできる場合があります。

配偶者暴力防止法の改正について

配偶者暴力防止法が、平成20年1月11日から変わります。

保護命令制度の拡充、市町村に対する基本計画策定の努力義務等を定めた配偶者暴力防止法の一部改正法が、平成19年通常国会で成立し、7月11日に公布されました。

《改正の主な内容》

I 保護命令制度の拡充

- 1 生命または身体に対する脅迫を受けた被害者に係る保護命令
- 2 電話等を禁止する保護命令

- ① 面会の要求
- ② 行動の監視に関する事項を告げること等
- ③ 著しく粗野・乱暴な言動
- ④ 無言電話、連続しての電話・ファクシミリ・電子メール(緊急やむを得ない場合を除く。)
- ⑤ 夜間(午後10時～午前6時)の電話・ファクシミリ・電子メール(緊急やむを得ない場合を除く。)
- ⑥ 汚物・動物の死体等の著しく不快または嫌悪の情を催させる物の送付等
- ⑦ 名誉を害する事項を告げること等
- ⑧ 性的羞恥心を害する事項を告げること等または性的羞恥心を害する文書・図画の送付等

3 被害者の親族等への接近禁止命令

II 市町村基本計画の策定の努力義務

III 配偶者暴力相談支援センターに関する改正

- 1 市町村による配偶者暴力相談支援センター設置の努力義務
- 2 被害者の緊急時における安全の確保を配偶者暴力相談支援センターの業務として明記

IV 裁判所から配偶者暴力相談支援センターへの保護命令発令の通知

内閣府・配偶者からの暴力被害者支援情報サイト
<http://www.gender.go.jp/e-vaw/index.htm>

【問】政策課 ☎(087) 894-1112

平成19年全国物価統計調査にご協力を！

11月上旬から調査員が調査票を持って皆様をお訪ねします。
調査員が伺いましたら、ご協力くださるようよろしくお願いいたします。

※調査員は、「調査員証」を必ず携行しています。

【調査日】

11月21日

【対象】

- ・ 小売店舗
- ・ 飲食店
- ・ サービス事業所
など



【問】政策課 ☎(087) 894-1112

全国一斉「女性の人権ホットライン」電話相談強化週間

平成18年中の専門相談電話「女性の人権ホットライン」の利用件数は、全国で対前年度比4%増の2万5千件を超え（香川県では、前年比12%増の449件）、女性をめぐる人権問題は、依然として深刻な状況にあります。法務省および全国人権擁護委員連合会では、女性をめぐる様々な人権問題に積極的に対処するため、同ホットラインの全国一斉強化週間を実施します。

高松法務局および香川県人権擁護委員連合会においても、臨時電話を増設して、電話相談を実施します。

期 間 11月12日（月）～11月18日（日）

時 間 8：30～19：00 ただし、土曜日・日曜日は10：00～17：00

電話番号 『女性の人権ホットライン』(0570)070-810または(087)821-6181

相談委員

香川県人権擁護委員連合会男女共同参画社会推進委員会所属の人権擁護委員
および高松法務局人権擁護部担当職員

【問】高松法務局人権擁護部 ☎(087) 821-6191
人権推進課 ☎(087) 894-9088

第6回さぬき市障害者スポーツ大会開催

日 時 平成19年11月4日（日）10：00～

場 所 ツインパルながおアリーナ

障害者の方を対象とした運動会（玉入れ、パン食い競走など）です。
参加希望の方は、お問い合わせください。

【問】長寿障害福祉課 ☎(0879) 52-2516 FAX (0879) 52-2990

農業委員会 農家相談のお知らせ

農業委員会では、農業関係の相談をお受けする「農家相談」を各地区ごとに下記の日程で開催します。相談には、各地区の農業委員が対応します。

時間	月日	11月15日（木）		11月16日（金）	
9:30~11:30	対 象	津田地区	場 所 津田支所1階市民談話室 さぬき市役所2階農業委員会長室	対 象	大川地区
		志度地区			場 所 大川支所1階相談室
14:00~16:00		長尾地区	場 所 長尾支所1階会議室		寒川地区
					場 所 寒川支所1階第1会議室

【問】農業委員会事務局 ☎(087) 894-9212

契約状況

工事名（業務名）	契約者	請負金額（円）
平成19年度さぬき市単独配水管改良工事設計業務(その1)	朝日設計(株)	5,670,000
平成19年度さぬき市単独配水管改良工事設計業務(その2)	サンエー設計(株)	3,675,000
平成19年度天日乾燥床及び薬注施設改良工事設計業務	朝日設計(株)	2,310,000
平成19年度さぬき市水道事業変更認可設計業務	(株)メイケン香川事務所	11,340,000

再就職準備セミナー

育児・介護等の理由により退職した人の再就職を実現するための準備セミナーです。
(満8か月から就学前の子どもの保育があります。)

日時	11月20日(火)・21日(水) 9:30~12:00
場所	さぬき市役所 附属棟多目的室
受講料	無料
内容	1 ワークシートで適職発見 2 「食」に関する仕事 ~家庭での生活経験をいかせる~ 3 仕事をしたい、家庭も大事 ~バランスの取り方を考える~ 4 面接にいかすボイストレーニング 5 再チャレンジサポートプログラムの案内 6 個別相談(希望者)
定員	20名(先着順) (保育希望者については、11月13日までに申し込んでください。)

【申・問】(財)21世紀職業財団香川事務所
☎(087) 822-2027

水道メーター取替工事のお知らせ

計量法に定められた有効期限満期の水道メーター器の取替工事を次のとおり行います。

取替期間 10月下旬~11月中旬

取替地区 鴨庄・小田・鴨部・石田東・石田西・神前

※取替えは、満期を迎えたメーターのみで、該当宅には事前にお知らせします。

※取替費用は、無料です。取替業者および水道局から請求することは、一切ありません。

【問】水道局監理課
☎(0879) 43-2047

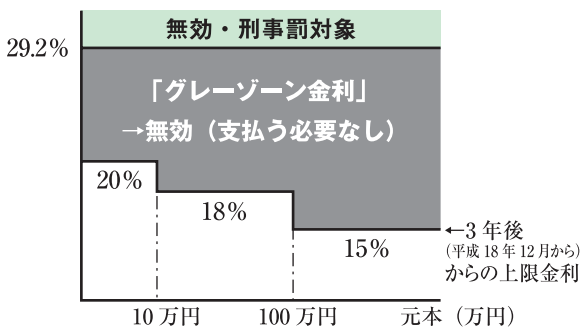

多重債務に陥らないために

多重債務の恐ろしさ

消費者金融(ローン)やクレジットカードの安易な利用により、借金が雪だるま式に増えてしまう「多重債務」に陥るケースが増えてきており、問題になっています。

金利の負担に注意しましょう

毎月の返済額は同じでも、高金利ほど返済負担は重くなり、また、返済に要する時間も長くなります。

グレーゾーン金利は、支払義務がありません

15%超29.2%以下の金利部分は、グレーゾーン金利と呼ばれています。グレーゾーン金利は無効であり、支払う必要はありません。ただし、現行法では、任意の支払いで、かつ、貸金業者が法令で義務付けられた書面交付を行っている場合は、グレーゾーン金利でも支払った場合には有効となる場合もあるので注意が必要です。なお、法改正により、グレーゾーン金利は、平成18年12月からおおむね3年を目途に廃止されます。

多重債務に陥らないために注意すること

- ①それは本当に必要なお金(もの)ですか？
- ②いま利用して大丈夫ですか？
- ③利用しすぎていませんか？
- ④金利はどのくらいかかりますか？
- ⑤借金返済のための借金ではないですか？

多重債務に陥ってしまったら

万が一、努力しても借金を返済できない状況になってしまった場合、返済のために新たな借金をしてはいけません。問題を悪化させるだけです。

多重債務問題の相談窓口迅速やかに相談し、解決策を立てましょう。

【問】香川県消費生活センター ヤミ金融専用電話 ☎(087) 834-0008

第5回さぬき市民文芸大会作品募集

◎日時 平成20年2月3日(日) 9時30分～15時

◎会場 さぬき市津田町津田公民館大ホール

◎募集作品 ●俳句 二句一組 ●川柳 二句一組 ●短歌 二首組
いずれも未発表の作品にかぎりませす。

◎投稿料 各二組につき1,000円

・定額小為替または現金書留で作品と同封してください。

・ただし、高校生以下は、無料とします。

・応募者には、作品集を進呈します。

・大会参加者は、作品末尾に「大会参加」と記入してください。

・なお、参加者は、大会当日に昼食代500円をお願いします。

◎作品選者(五十音順)

「俳句」…有馬暑雨・市場基己・榎原雨鶴・十河麦人・

三浦竹風

「短歌」…石原光久・五井修子・白井安子・遠山よしゑ・

山下弘子・山下真知子

「川柳」…江崎ヨシエ

◎賞 ●さぬき市長賞

●さぬき市教育長賞

●さぬき市文化協会長賞

●さぬき市文化協会文学芸部長賞

大会には、文化講演を予定しています。

◎応募作品の締切日

平成19年11月25日

◎投稿先・問い合わせ先

さぬき市津田町津田138-115

さぬき市教育委員会生涯学習課文芸大会事務局

☎(0879)42-3107

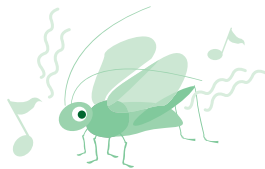

第6回さぬき市美術展覧会作品募集

◎日時 平成20年2月6日(水)～2月17日(日)

●【前期】洋画・彫刻・写真

●平成20年2月20日(水)～3月2日(日)

●【後期】日本画・工芸・書

(月曜日は、休館日)

前期・後期 9時～17時

(ただし、入館は16時40分まで、会期終了日は16時まで)

さぬき市文化資料展示館「21世紀館さんがわ」

一般、高齢者100円(小中高大生は、無料)

◎出品料 無料

(ただし、出展に係る作品の荷造り、運搬の費用は、すべて出展

者の負担とします。)

◎出展点数 1人、1点とします。

◎申込期間 平成19年12月19日(水)17時まで

作品の展示については、主催者に二任してください。



【問】さぬき市教育委員会生涯学習課

さぬき市津田町津田138-115

☎(0879)42-3107

FAX(0879)42-5454

人権教育シリーズ

私の大好きなおじいちゃん



鴨部小 六年 岡村 有咲

私は五年生の時、かべっこ学習で高齢者のための施設玉浦園を訪問しました。そこで、デイサービスを利用している高齢者の方々とふれ合いました。一緒にぬり絵をしたり、ゲームをしたりしてふれ合いました。ぬり絵が上手な方や手先が器用な方もいました。車いすに乗っている方や寝たきりの方もいましたが、一日一日を大切に生きていらっしゃるなあと思いました。

実は私にもおじいちゃんがあります。おじいちゃんは事故で玉浦園のとなりにある岡病院に入院しています。おじいちゃんは病氣とけがをしているので、寝たきりで自分でご飯が食べられないので流動食と飲み込みの練習をしています。お母さんとお父さんは、一日でも早く治ってほしいと願ってひんぱんにお見舞いに行っています。前に比べるとおじいちゃんは、顔色が良くなり、少しずつですがしゃべれるようになってきています。そんなおじいちゃんをみていると、高齢者にとっては家族の愛情が何より大事なんだなあと思います。私もできるだけおじいちゃんに会いに行っています。新聞やテレビのニュースを聞くと高齢者に対して「手がかかる。」とか「年がいつているから、そんなことできないでしょう。」など差別をしたり、高齢者に食事を与えなかつたり、暴力をふるったりなどぎやくだいをする人がいるそうです。

こんな記事やニュースを聞くと私はつらくなります。私たちもいつかは高齢者になって、家族の世話になるかもしれないですね。だから私は自分のおじいちゃんから行動していきたいです。できるだけたくさんおじいちゃんに会いに行つて、「がんばってね。早く病気を治して元氣になつてね。」と励ましたり、体の痛いところをさすつたりしたいです。

高齢者を大切にできる優しい社会が人権を大切にできる差別のない社会だと思えます。私はかべっこ学習や家族のおじいちゃんに対する接し方から多くのことを学びました。学んだことをこれからの自分の生き方につなげていきたいです。

少年育成センターだより

投げかけていませんか・こんな言葉

子どもは子どもなりにプライドや意地を持つています。それを無視して頭から次のような言葉を投げかけていませんか。

○「あんたってダメな子ね。」

これほど子どものプライドを傷つける言葉はありません。こんなことを言い続けていると本当にダメな子にしてしまいます。

○「余計なことをするからよ。」

子どもが何かをして失敗したときに、よくいう言葉です。ショックな上に、子どもの意欲とやる気をまったくなくしてしまいます。

○「こんなに悪い成績でどうするつもり。」

成績が悪くて一番傷ついているのは、その子本人です。その上、追い打ちをかけて傷つけられては、がんばる気力などわきません。

○「お兄(姉)ちゃんを見習いなさい。」

優秀な兄弟と比べていると劣等感を抱くようになり、親の愛情が伝わらず、性格も暗く意地悪くなっていきます。

○「グズグズしないで、早くしなさい、早く。」

お母さんのガミガミ言うこの言葉も子どもにとっては、きわめて不快な言葉です。お母さんのやさしさが、感じられませんか。使わない訓練が、大事です。

○「男(女)のくせに」

男のくせに、女だてらに、というような男女差別をおおるしつけをしていませんか。○「あなたは、好かん子ね。」

親として言うべき言葉ではありません。親から嫌われていると思ひ込み、性格がひがんでいきます。

さあ、どうでしょうか。この際、子どもも一人の人間だという考え方を頭の中に入れて、感情に走ったしかり方をしないようにしたいものです。

そして、できるだけ良いところを認めて、ほめてやってほしいと思います。

11月・12月行事予定

- さぬき市体育協会
 - 会長杯グラウンドゴルフ大会
 - とき 11月8日(木)
 - ところ 津田野球場
 - オープンテニス大会
 - とき 11月11日(日)
 - ところ 長尾テニスコート
 - 太極拳フェスティバル
 - とき 11月11日(日)
 - ところ 長尾公民館
 - オープンバドミントン大会
 - とき 11月18日(日)
 - ところ 県立大川体育館
 - ソフトバレーボール大会
 - とき 11月25日(日)
 - ところ 津田体育館
 - 団体戦バドミントン大会
 - とき 12月16日(日)
 - ところ 津田体育館
- 志度地区
 - ゴルフ大会
 - とき 11月4日(日)
 - ところ 志度カントリークラブ
 - 源内駅伝大会
 - とき 12月9日(日)
 - ところ 駅伝コース
- 大川地区
 - 卓球教室
 - とき 11月6日(交)～9日(金)
 - ところ 大川中体育館
 - 卓球大会
 - とき 11月11日(日)
 - ところ 大川中体育館
 - フットサル大会
 - とき 11月15日(木)～
 - ところ みろくサッカー場
- 津田地区
 - グラウンドゴルフ大会
 - とき 12月1日(土)
 - ところ みろく球技場
 - 卓球大会
 - とき 11月4日(日)
 - ところ 津田体育館
 - グラウンドゴルフ大会
 - とき 11月25日(日)
 - ところ 津田野球場
 - ソフトミニバレーボール大会
 - とき 12月2日(日)
 - ところ 多目的研修室
 - クロスカントリー
 - とき 12月16日(日)
 - ところ 松原地内
- 寒川地区
 - ソフトバレーボール大会
 - とき 11月11日(日)
 - ところ BG体育館
 - テニス大会
 - とき 11月23日(金)
 - ところ 長尾テニスコート
- 生涯学習課
 - ゴルフ大会
 - とき 11月18日(日)
 - ところ アルファ津男シニアクラブ



大会結果

- さぬき市体育協会
 - ソフトテニス大会
 - 8月19日(日)
 - 一般男子の部
 - 優勝 山本・藤井組
 - 準優勝 名倉・平井組
 - 男子の部(35歳以上)
 - 優勝 新納・崎本組
 - 準優勝 谷口・大野組
 - 女子の部
 - 優勝 植田・永原組
 - 準優勝 木内・安原組
 - 中学生男子の部
 - 優勝 長尾中学校
 - 準優勝 大川中学校
 - 女子の部
 - 優勝 志度東中学校
 - 準優勝 二宮中学校
- 志度地区
 - ナイターソフトボール大会
 - 6月4日～7月6日
 - 1部
 - 優勝 鴨部チャライズ
 - 準優勝 徳島文理大学
 - 2部
 - 優勝 鴨庄中央
 - 準優勝 南志度ユータウン
 - 3部
 - 優勝 塩屋
 - 準優勝 津村
 - 4部
 - 優勝 13プロラク
 - 準優勝 江の口

第4回さぬき市男女別ソフトバレーボール大会実施要項

- 日時 11月25日(日) 8:30～
- 会場 津田体育館ほか
- 参加資格 さぬき市在住者(学生は除く。)
- 参加料 1チーム 2,000円(申込時)
- 申込み 11月12日(月)までに各地区理事
または岡田まで
〒761-0902 さぬき市大川町富田中 3153-1
岡田定子
- チーム編成
 - ①男子A 年齢フリー男子4名
 - ②男子B 39歳までの男子1名、40歳以上の男子3名
 - ③男子C 50歳以上の男子4名
 - ④男子D 60歳以上の男子4名
 - ⑤女子A 年齢フリー女子4名
 - ⑥女子B 39歳までの女子1名、40歳以上の女子3名
 - ⑦女子C 50歳以上の女子4名
 - ⑧女子D 60歳以上の女子4名
 - ※年齢は、試合当日の年齢とする

【問】岡田 ☎(0879) 43-5715・(090) 3780-3521 楠田 ☎(087) 896-0435・(090) 5714-5422

市民スケート教室参加者募集

- 期間 平成19年11月14日(水)～16日(金)
- 時間 12:00～14:00
- 場所 木田郡三木町下高岡972番地30 ウェルサンピアさぬき アイスアリーナ
- 費用 6,100円(滑走料等4,600円、保険料1,500円)
- 服装 スラックス、手袋、毛糸帽子等運動のしやすいもの
- 指導内容 氷上歩行、自然滑走、両足前進滑走、前進ストローク、氷上での転び方、立ち上がり方、各種ストップ、両足カーブ滑走、前進クロスケーティング、両足バック滑走等
- 受付時間 平成19年11月13日(火) 12:00～13:00
- 受付場所 ウェルサンピアさぬき アイスアリーナ入口
- 【問】神原一美 ☎(090) 1177-5729
植野英昭 ☎(087) 882-7032



IT講習会を開催します 11月受講生募集!! 今月は寒川・長尾地区で開催します

最終回となります。12月受講生(寒川・長尾地区開催)の募集につきましては、来月号でお知らせします。

11月受講生を募集します。今年度も今回を含めて、あと2回となりました。
今回は、初心者の方を対象としたパソコン・インターネット・電子メールなどの基礎技能を習得していただくための講習会です。
受講をご希望の方は、次の要領によりご応募ください。

★受講資格★ D1・E1～E2コース

- 次の①～③をすべて満たす方
- ①市内在住または在勤で50歳以上の方(D1コース)
 - ②市内在住または在勤で20歳以上の方(E1～E2コース)
 - ③原則としてコース日程すべてを受講できる方

なお、この講習会は、初心者を対象とした内容となっていますので、講習内容をご確認のうえご応募ください。

★受講料★

〈1コース〉3,000円
〈別途テキスト代〉1,000円程度

★募集定員★

〈D1・E1～E2コース〉各10名

★コース日程・会場★ 1コースにつき6日(2時間×6日=12時間)です。

コース	開催曜日・日程	時間	場所	募集定員
D1 基本/文書/Wordコース	11/20(火) 21(水)	14:00～16:00	寒川農村環境改善センター	10名
E1 基本/文書/インターネット/メールコース	22(木) 27(火)			
E2 基本/文書/インターネット/メールコース	28(水) 29(木)	19:00～21:00	長尾公民館造田分館	10名

★講習内容★

D1コース	
パソコンの基本操作	・パソコンの起動と終了・デスクトップ画面の説明・マウスの操作・キーボードの操作
文字の入力方法	・ローマ字入力とかな入力・文字の変換・いろいろな変換
Wordで文書作成	・Wordの起動と終了・基本操作・文字の入力と文書の作成(写真の添付)・文書の印刷と保存
E1～E2コース	
パソコンの基本操作	・パソコンの起動と終了・デスクトップ画面の説明・マウスの操作・キーボードの操作
ワープロソフトで文書作成	・ワープロソフトの起動と終了・基本操作・文書の入力と作成・文書の印刷と保存
インターネットの利用	・インターネットについて・接続と切断・ホームページの見方・検索の使い方
電子メールの送受信	・電子メールの起動と終了・メールの作成・メールの送受信方法(写真の添付)・メールのマナー

★申込方法★

●記入例を参考に、**往復はがき**に次の必要事項をご記入のうえ、お申し込みください。

- ①氏名 ②氏名かな ③年齢 ④性別 ⑤郵便番号・住所
- ⑥電話番号 ⑦ご希望のコース番号

●記入事項に不備がある場合は、無効となりますのでご注意ください。

●はがき1枚につき、1名の応募が可能です。(1名につき1枚)

●電話・FAX等でのお申込みはできません。

★申込締切日★

●11月5日(月)当日消印有効

★決定通知★

●受講が決定した方には、往復はがきの返信を使い、決定通知をお送りします。

●申込多数の場合は、厳正なる抽選を行いますのでご了承ください。

●抽選に漏れた方にも、往復はがきの返信を使い通知します。

郵便はがき (返信) 769-2492

さぬき市津田町津田 138番地 15

さぬき市教育委員会 生涯学習課 IT講習係 行

何も記入しないでください。

郵便はがき (返信) 769-△△△△

(ご自身の住所・氏名) さぬき市◇◇◇◇◇◇◇◇

さぬき 一郎

(記入例) **往復面**

- ① さぬき 一郎
- ② さぬき いちろう
- ③ 55歳
- ④ 男性
- ⑤ 〒769-△△△△
- ⑥ さぬき市◇◇◇◇◇◇◇◇
- ⑦ 電話(0879)〇〇-〇〇〇〇
- ⑧ 希望コース (有効例)D1コース (無効例)D1コース・E1コース

※希望コースは、いずれか1つお選びください。複数記入の場合、無効とさせていただきます。

返信面

【問】生涯学習課 〒769-2492 さぬき市津田町津田 138番地 15
☎(0879) 42-3107 FAX(0879) 42-5454
E-mail: syogaigakusyu@city.sanuki.lg.jp

競技種目および競技時間 開・閉会式(津田松原お旅所)

部	種目		受付時間
	部門	距離(m)	
小学生	1 小学生女子	1000	8:00～8:40 (開会式)8:50
	2 小学生男子	1000	
一般	3 ファミリー(親子)	1000	9:00～9:50 (開会式)10:00
	4 中学生女子	1500	
	5 中学生男子	2000	
	6 一般・高校女子	1500	
	7 一般・高校男子	3000	
	8 一般・高校女子	3000	
	9 40歳以上男子	3000	
	10 一般・高校男子	6000	
	11 一般・高校女子	6000	

第39回 津田クロスカントリー参加者募集

期 日 平成19年12月16日(日)小雨決行 **申込締切日** 11月16日(金)

場 所 さぬき市津田町津田松原地内

- 参加資格**
- (1)香川県陸上競技協会に登録してなくてもよいが、医師の健康診断を受けていること。
 - (2)未成年者については、保護者の承諾を得た者であること。
 - (3)ファミリー(親子)の部については、子どもは小学生であること。

申込方法および参加料 ※ファミリー(親子)の部については、二人一組で申し込んでください。
※当日の申込みはありません。申込みの締切日に間に合うように注意してください。
※申込書の氏名には、必ずフリガナをふってください。

一般一人1,000円、高校生一人500円、市内の小中学生一人200円・市外の小中学生一人500円
※ファミリー(親子)の部については、大人一人1,000円+子ども一人(市内小学生200円・市外500円)

- その他**
- (1)疾病・傷害については、応急処置以外の責任は持ちません。
 - (2)自転車の駐輪については、必ず所定の位置に止めてください。

【申・問】さぬき市教育委員会生涯学習課内 大会事務局あて さぬき市津田町津田 138-15
☎(0879) 42-3107 FAX (0879) 42-5454

長尾税務署からのお知らせ

「電話相談センター開設」

平成 19 年 11 月 1 日から、税務署の代表電話番号におかけいただくと、自動音声案内により、国税に関する一般的なご相談は「電話相談センター」へ、税務署への個別のご用件は「税務署」におつなぎします。(電話相談センターにおつなぎした場合も、税務署までの通話料金みみの負担となります。)

「電話相談センター」においては、「電話による相談」のみを行い、「面接相談」は行いませんので、「面接相談」を希望される方は、最寄りの税務署をご利用ください。

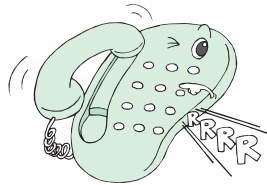

【問】長尾税務署 ☎(0879) 52-2531

自賠責保険・共済の有効期限は切れていませんか?

自賠責保険・共済は、万一の自動車事故の際の基本的な対人賠償を目的として、原動機付自転車を含むすべての自動車に加入が義務付けられています。(自動車損害賠償保障法)

四輪車もちろんですが、特に、車検制度のない 250 cc以下のバイク(原動機付自転車・軽二輪自動車)は、有効期限切れ、かけ忘れにご注意!

なお、自賠責制度の詳細な内容は、<http://www.jibai.jp> でご覧になれます。



【問】国土交通省四国運輸局香川運輸支局
〒761-8023 高松市鬼無町佐藤 20-1
☎(087) 882-1357

飲酒運転の罰則強化

平成 19.9.19 施行

道路交通法が改正され、9月19日から飲酒運転の罰則が強化されました。

酒酔い運転の罰金の引き上げ、運転をするおそれのある人への酒や車の提供、同乗する行為も厳しく処罰されます。

交通ルールを守り安全運転を心がけましょう。



さぬき警察署・さぬき市生活環境課



酒酔い運転

酒気帯び運転

改正前

3 年以下の懲役
または
50 万円以下の罰金

1 年以下の懲役
または
30 万円以下の罰金

改正後

5 年以下の懲役または
100 万円以下の罰金

3 年以下の懲役または
50 万円以下の罰金

自衛隊生徒募集案内

防衛省では、平成19年度自衛隊生徒の募集をしています。

区分	応募資格	説明会	受付期間および試験日
自衛隊生徒	中卒(見込みを含む。)で平成20年4月1日現在、15歳以上17歳未満	11月20日(火)・26日(月) 13:00~18:00	受付期間:19年11月1日(木)~20年1月8日(火) 1次試験日:20年1月12日(土)

【説明会場所・問い合わせ先】自衛隊香川地方協力本部 さぬき地域事務所 ☎(087) 894-2627

無料調停相談会開催

〈日時〉 11月16日(金) 10:00～15:00

〈場所〉 長尾公民館

裁判所の民事、家事調停委員が、土地や建物、金銭貸借、交通事故の争いや、夫婦、親子、相続などの相談に応じてくれます。

相談は、受付順に行いますので、予約は不要です。



【問】 香川調停協会連合会
☎(087) 851-1849

税を考える週間

11月11日(日)～11月17日(土)

テーマ: **少子・高齢社会と税**
～国税電子申告・納税システム(e-Tax)の周知および利用促進～

平成19年度は、昨年に引き続き「少子・高齢社会と税」をテーマとして、少子・高齢社会における税の意義や役割などについて考えてもらうための情報を提供するとともに、国税庁における当面の最重要課題である、「国税電子申告・納税システム(e-Tax)の周知および利用促進」に重点的に取り組みます。

税に関する情報は国税庁ホームページへ
<http://www.nta.go.jp>

さぬき市文化資料展示館

21世紀館さんがわ

◀<http://ew.sanuki.ne.jp/tenjikan/>▶ ◀e-mail:sangawa_21th@yahoo.co.jp▶

【11月の催しもの(作品展示)のご案内】

第6回さぬき市民文化祭
古里ながおまつり写生大会作品展
10月30日(火)～11月4日(日)
亀鶴公園での児童による写生大会の作品展

第5回さぬき市写真サークル作品展
11月6日(火)～11月18日(日)
さぬき市写真サークル(講師:植村好治)の会員の写真展

パッチワークサークル はにーBEE
11月20日(火)～11月25日(日)
パッチワークの作品展

木画会展
11月27日(火)～12月2日(日)
木画会会員による絵画(水彩・油彩)展

開館時間	9:00～17:00(催しものの初日は13:00から、最終日は16:00まで)		
休館日	毎週 月曜日	観覧料	無料
場所	寒川町石田東(寒川支所南側)		
連絡先	21世紀館さんがわ ☎(0879)43-0780		
	生涯学習課 ☎(0879)42-3109		

◎展示作品を募集しています。ご希望の方は、上記施設または生涯学習課までお問い合わせください。

四国職業能力開発大学校 平成20年度学生募集

募集学科・定員	<ul style="list-style-type: none"> ●生産技術科—20名 ●電子技術科—20名 ●住居環境科—20名 ●情報技術科—20名
募集資格	高等学校を卒業した者 (3月卒業見込み者を含む。)
入試科目	数学(数学I)、英語(英語I)
願書受付	平成20年1月21日(月) ～1月30日(水) (消印有効)
試験日	平成20年2月 5日(火)
合格発表	平成20年2月18日(月)

【問】〒763-0093

香川県丸亀市郡家町 3202 番地
四国職業能力開発大学校 学務課
☎(0877) 24-6255

図書館だより

『子どもたちの叫び』

児童虐待、アスペルガー症候群の現実』

内野真+オザキキミオ/文

モバイルコミュニケーション・ファンド/編
(NTT出版)

一見こむずかしい専門書のようなタイトルですが、実は読みやすい小説が2話収められています。

一つ目は、両親がそれぞれ異なるタイプの虐待家庭で育った2歳女の子の話。母親は、ある事情のため娘を愛せないでいます。

二つ目は、アスペルガー症候群の小学5年生男子の話。アスペルガー症候群は、先天的な脳の機能障害である自閉症のひとつですが、知的発達や言葉の遅れを伴わないため周囲が気付かない場合もあります。この物語でも、後に男の子がアスペルガー症候群であることが分かります。

虐待と障害、一見関係ないように見えますが、子どもにかかわる問題は、複雑に絡んでいるといいます。この二つの話に共通しているのは、環境が彼らを追い詰めた

ということです。周囲に適切な知識がないために、時には良かれと思ってしたことが、逆に当事者を追い詰めていくのです。

児童虐待の件数は増加し、いじめ、不登校など子どもの心を取り巻く問題は深刻な社会問題となっています。本書は、この問題の解決には、社会がこの問題を身近なものとして考えることが必要であると訴えています。文字どおり子どもたちの叫び声が聞こえてくる作品です。

第61回読書週間



君と読みたい本がある。

★志度図書館の行事

・古文書講座	11月 1日 (木) 13:30~
・おはなし会	10月 27日 (土) 14:00~
	11月 10日 (土) 14:00~
	11月 24日 (土) 14:00~

★寒川図書館の行事

・ちいさなおはなし会	11月 17日 (土) 11:00~
------------	--------------------

★10月の休館日 22、29、31日

★11月の休館日 3、5、12、19、23、26、30日

【問】志度図書館 ☎ (087) 814-2678
寒川図書館 ☎ (0879) 43-6930

さぬき市の文化財

(22)

今回は、さぬき市津田町津田に伝わる「実相寺奉納模型和船」（県指定・有形民俗文化財。以下「模型和船」と略。）について紹介します。模型和船は、弁財船と呼ばれる廻船で全長が2.5mあります。船大工が精巧に作ったもので、大きさが実物の約10分の1なので、実物は25mと考えられます。その実物の大きさは、630石積み（約90トン）で江戸時代中期の弁財船の典型的なものだといわれ、作られた年代は享保期（1716～1735）と考えられ、船の安全を祈願して作られたといわれています。

伝承では、津田で廻船業を営んでいた板屋が弁財船で砂糖を大坂に送る途中に嵐に会った際、観音堂の観音様に無事をお祈りすると、事なきを得たので観音堂に奉納したといわれています。そして、実相寺の飛地境内である観音堂につり下げられていましたが、貴重なるものであることから県の指定文化財になり、高松市亀水町にある瀬戸内海歴史民俗資料館で現在も大切に展示されています。

現代のように、飛行機や瀬戸大橋のなかった時代、瀬戸内海を越えて大量の荷物を運ぶには、船を利用していました。今も航路がありますが、江戸時代になり西廻り航路が整備され、「天下の台所」と呼ばれ経済の中心であった大坂へ様々な荷物を運ぶ廻船が活躍するようになりました。当時、津田の港からも多くの船が出港していたようです。天保9年（1838）の津田の様子を記したものの（参照『再訂津田町史』）によると、津田から商船が44艘出ていると記されています。讃岐三白の一つであった砂糖は、当時の讃岐の主力商品でありましたし、それを大坂に運び、また、大坂で様々な商品を買って津田に戻っていたのかもしれない。

今でもその雄大な姿は変わらない瀬戸内海ですが、今から約300年前にはエンジンのない帆で走る多くの廻船が海上を行き来していたのを想像しながら、眺めてみるものもいかもしれません。現在、模型和船を展示している瀬戸内海歴史民俗資料館の開館時間は9時～17時、月曜休館で、入館料は無料です。少し遠いですが、さぬき市に伝わる資料も展示されていますので、お気軽に足をお運びください。



「実相寺奉納模型和船」

【問】生涯学習課 ☎ (0879) 4213107

平成19年11月イベント

*イベント情報については、平成19年10月1日現在のものです。その後変更になる場合もありますので、ご了承ください。

開催日	イベント名	時間	場所	問い合わせ先	電話番号
10月21日(日)~ 11月11日(日)	第3回さぬき市菊花展	—	みろく自然公園	さぬき市菊花同好会	(0879)52-3794
18日(日)	どじょ輪ピック IN さぬき	10:00~14:00	JR造田駅前東側広場	どじょ輪ピックIN さぬき実行委員会	(0879)52-2067

道の駅「ながお」もみじまつりを開催します!!

紅葉した前山ダム周辺で、秋の一日を楽しみませんか?

産直、即売所大売出し、黒豚夢豚特売、天ぷら・餅つき実演販売、各種バザー、ダム一周ウォーク、宝探し、クイズゲーム、獅子舞の披露のほか、1,000円以上お買い上げの方に空クジなしの抽選など、イベント満載です。

【日時】 11月25日(日)9:00~16:00

【場所】 前山ダム・道の駅「ながお」周辺

前山地区いきいき事業協議会 **【問】** 道の駅「ながお」 ☎(0879) 52-1022

第22代かぐや姫決定!

9月8日(土)、今年のかぐや姫を決める第22回かぐや姫カーニバルかぐや姫選考会が、長尾トレーニングセンターで開催されました。選考会には、市内外から9名が参加し、自己紹介や審査員からの質問に答えて、自分をアピールしていました。選考の結果、さぬき市の奈良千恵子さん、高松市の高橋加保里さん、さぬき市の松田祐佳さんが選ばれ、10月27日・28日に開催されるかぐや姫カーニバルであこがれの十二単衣を着て、皆さんにお披露目されます。選ばれたかぐや姫たちは、「十二単衣を着られるのが楽しみ、1年間さぬき市の観光をPRしていきたい。」と抱負を語ってくれました。



健康福祉大会で健康チェック!

「めざそう健康と福祉の理想郷～みんな元気に! 健やかに!～」をテーマに、9月2日(日)、寒川農村環境改善センターを中心に、第6回さぬき市社会福祉大会&健康チャレンジデーが開催され、大勢の市民が会場を訪れました。血液サラサラ度チェックや骨密度測定、血管年齢チェックなど、様々な健康に関するコーナーには、朝早くから行列ができ、訪れた人は、自分の健康チェックをしたり、対応した保健師さんに健康に関する質問をしていました。

また、女優の石井めぐみさんが、「やさしい街、やさしい人」と題し記念講演を行い、参加者は熱心に講演を聞いていました。



カメラリポート

香川県消防操法大会優勝

9月16日(日)、香川県消防学校で、香川県消防操法大会が開催され、さぬき市消防団大川方面隊が「ポンプ車の部」において、見事優勝をしました。団員たちは、7月から41日間、何度も練習を重ね、技術を磨いていったそうです。21日には、団員たちが市役所を訪れ、大山市長に優勝の報告をしました。



香川県都市計画マスタープラン見直し説明会

9月10日(月)、都市計画区域マスタープランの見直し説明会がさぬき市役所で開催されました。今回の見直しは、現在進行している拡散型都市構造から集約型都市構造への転換を進め、床面積が10,000㎡以上の大規模集客施設立地の規制・誘導を行い、既存のまちの良いところをいかした質の高い拠点作りを目指すものです。今後、さぬき市でも公聴会を開催し、市民から幅広い意見を求めています。



11月
保健だより

● 3～4か月児健診(津田保健センター)

22日	木	12:30～13:00	受付	津田保健センター	平成19年7月生まれ
-----	---	-------------	----	----------	------------

● 1歳6か月児健診(津田保健センター)

6日	火	12:30～13:00	受付	津田保健センター	平成18年4月生まれ
----	---	-------------	----	----------	------------

● 3歳児健診(津田保健センター)

15日	木	12:30～13:00	受付	津田保健センター	平成16年4月生まれ
-----	---	-------------	----	----------	------------

● 乳幼児相談

7日	水	9:30～11:00	津田保健センター	乳幼児希望者
		9:30～11:00	志度保健センター	
13日	火	9:30～11:00	寒川児童ふれあいセンター	
14日	水	13:30～15:00	大川保健センター	
16日	金	9:30～11:00	長尾保健センター	

● 健康相談

5日	月	9:30～11:00	長尾保健センター	成人の希望者
7日	水	13:20～14:00	津田猪塚自治会館	
		14:20～15:30	津田公民館北山分館	
12日	月	9:30～11:00	津田保健センター	
16日	金	9:30～11:00	寒川公民館	
30日	金	9:30～11:00	志度保健センター	

● 栄養相談

16日	金	13:30～16:00	長尾支所2階	希望者
-----	---	-------------	--------	-----

● 多和巡回相談

19日	月	10:00～11:30	菅谷会堂	成人の希望者
		13:00～15:00	兼割公民館	
28日	水	10:00～11:30	相草公民館	
		13:30～15:00	槇川公民館	



【問】国保・健康課 ☎(0879)52-2518

ご存知ですか？うつ病のこと

うつ病とは、だれもがかかる可能性のある「こころの病気」です。こころのエネルギーが不足して、ひどく気分が落ち込んだり、何事にも興味がわかなくなります。しかし、治療すれば、必ずよくなる病気です。

☆うつ病はこんな人、こんな時にやってきます☆

性格が「まじめ」「完璧主義」「頑張り屋」「責任感が強い」等の人に多く、離別、死別、病気、昇進、マイホーム購入(喜ばしいことも含む。)などのライフイベントが誘因といわれています。

☆うつ病の症状とは？☆

こんな症状が2週間以上続いたら要注意!

「憂鬱で気分が重い」「注意力・集中力が低下」「毎日の生活に張りがない」「食欲不振」「身体がだるい・疲れやすい」「頭痛・頭が重い」「便秘・下痢」「眠れない・朝早く目が覚める」「悲観的になり自分を責める」「これまで楽しんできたことが楽しくない」「自分は役に立つ人間とは思えない」うつ病かもしれない? と早く気づき(本人・周囲の人)、専門家の相談や医療機関で早く受診しましょう。周囲の人は、うつ病は「こころの病気」で決して怠けているのでないことを理解して、その方を一人にしないで寄り添い、つらい思いを聞いてあげてください。

【問】国保・健康課 ☎(0879)52-2518

予防接種のお知らせ

◇インフルエンザ

対象者:

- ① さぬき市に住民票のある65歳以上の方(昭和17年12月29日生まれまでの方)
*接種日現在で65歳に達している方が対象です。
*対象者の方には、10月下旬ごろ、個人通知をします。
- ② 60歳以上の方で、心臓・腎臓・呼吸器の機能またはヒト免疫不全ウイルスによる免疫機能に障害(身体障害者手帳1級の方)を有し、インフルエンザ予防接種を希望する方
*国保・健康課へご連絡ください。予診票を発行します。

実施期間:平成19年11月1日(木)～平成19年12月29日(土)

自己負担:2,000円(医療機関でお支払いください。)

インフルエンザ予防接種実施医療機関:

詳しい医療機関名は、対象者の個人通知に記載しています。また、香川県内広域予防接種実施医療機関でも接種できます。

【問】国保・健康課 ☎(0879)52-2518

高松東社会保険事務所職員による 国民年金保険料相談(年金相談)

10月22日(月)	10:00~15:00	長尾支所1階東小会議室
10月23日(火)	10:00~15:00	さぬき市役所附属棟多目的室
10月25日(木)	10:00~15:00	大川支所1階第2相談室
11月22日(木)	10:00~15:00	寒川公民館1階第3会議室
11月28日(水)	10:00~15:00	津田支所1階新会議室

※相談には、年金手帳、年金証書、印鑑等をご持参ください。

【問】国保・健康課	☎(0879) 52-2514
ねんきんダイヤル	☎(0570) 05-1165

献血のお知らせ

開催日	受付時間	場所
11月9日(金)	10:00~12:00	大川支所
	13:30~16:00	長尾支所
11月13日(火)	13:30~16:00	さぬき市役所(附属棟)
11月16日(金)	10:00~11:30	津田保健センター
	13:30~16:00	寒川農村環境改善センター

【問】国保・健康課 ☎(0879) 52-2518

国保加入者の皆さんへ

★平成20年4月から
変わります!



健診で
生き生き健康な
まちづくり!

健診制度が新しくなり、今までの「基本健康診査」が
「特定健康診査・特定保健指導」になります

特定健康診査とは?

メタボリックシンドロームを
中心に、異常をチェック



特定保健指導とは?

健診で異常が見られた方の
生活改善などを支援



- 新制度では、国保や健康保険組合といった医療保険者が実施主体となります。
- 特定健診・特定保健指導の特徴は、メタボリックシンドローム(内臓脂肪症候群)に着目し、健診ではメタボリックシンドロームを中心に血圧・脂質・血糖の異常をチェックし、生活習慣病発症の危険度により対象者をグループ分けして、危険度に合わせて保健指導(改善と予防に向けた支援)を行います。

【問】国保・健康課 ☎(0879) 52-2514

11月は児童虐待防止月間です。

児童虐待は、子どもに対する重大な権利侵害です。

あなたのまわりに気にかかる家庭があれば、すぐに連絡(通告)してください。あなたの実行が子どもを虐待から守ります。

子どもを虐待から守る5か条

- 1 「おかしい」と感じたら迷わず連絡(通告)
(通告は義務=権利)
- 2 「しつけのつもり」は言い訳
(子どもの立場で判断)
- 3 ひとりで抱え込まない
(あなたにできることから実行)
- 4 親の立場より子どもの立場
(子どもの命が最優先)
- 5 虐待はあなたのまわりでも起こりうる
(特別なことではない)

【問】さぬき市家庭児童相談室 相談専用電話 ☎(0879) 52-6600
月~金曜日 8:30~17:00(祝日は休)

発達障害理解のために ①

「発達障害者支援法」ご存知ですか?

発達障害者支援法は、「発達障害」のある方が、生まれてから年をとるまで、それぞれのライフステージ(年齢)に合った適切な支援を受けられる体制を整備することにより、その方々の福祉の増進を目的としています。

これまで制度の谷間で必要な支援が届きにくい状態となっていた「発達障害」を「自閉症、アスペルガー症候群その他の広汎性発達障害、学習障害、注意欠陥多動性障害その他これに類する脳機能の障害であって、その症状が通常低年齢において発現するものとして政令で定めるもの」と定義し、それらの発達障害をお持ちの方も支援の対象となりました。

この法律に基づいた取組は、平成17年4月からスタートしています。

さぬき市でも、発達障害理解のために平成17年度から研修会等を開催しています。今年度も12月ごろに研修会を開催する予定です。詳細については、次号の広報でお知らせします。

【問】長寿障害福祉課 ☎(0879) 52-2516
子育て支援課 ☎(0879) 52-2517
国保・健康課 ☎(0879) 52-2518
学校教育課 ☎(0879) 42-3106

● 11月 休日当番薬局

資料：大川薬剤師会

日	曜	薬局名称	所在地	電話番号
11/3	土	たんぼぼ調剤薬局	さぬき市造田是弘	(0879) 53-2783
		松村薬局大内店	東かがわ市川東	(0879) 26-3211
/4	日	レディさぬきしど調剤薬局	さぬき市志度	(087) 894-7234
/11	日	みなみ風調剤薬局長尾店	さぬき市長尾西	(0879) 23-6222
		東部調剤薬局大川店	さぬき市寒川町石田東	(0879) 43-2589
/18	日	上原薬局	さぬき市志度	(087) 894-5314
/23	金	中山薬局	さぬき市大川町富田西	(0879) 43-2045
/25	日	松村薬局大内店	東かがわ市川東	(0879) 26-3211

● 11月 休日当番医

資料：大川地区医師会、大川歯科医師会

日	曜	科目	当番病院名称	所在地	電話番号
11/3	土	整	大石整形外科医院	さぬき市昭和	(0879) 52-2107
		内	阪本病院	東かがわ市川東	(0879) 25-1121
		内	服部内科医院	さぬき市造田	(0879) 52-2173
/4	日	外	ヘキクリニック	さぬき市志度	(087) 894-1371
		内	大森医院	東かがわ市松原	(0879) 25-3770
		内	春熙堂医院	さぬき市長尾東	(0879) 52-2234
		歯	河田歯科医院	さぬき市寒川町石田西	(0879) 43-2596
/11	日	外	さぬき市民病院	さぬき市寒川町石田東	(0879) 43-2521
		内・小	三好医院	東かがわ市大谷	(0879) 25-3503
		内	間嶋医院	さぬき市長尾西	(0879) 52-2007
		歯	さくら歯科クリニック	さぬき市寒川町石田東	(0879) 43-1182
/18	日	整	米沢整形外科医院	さぬき市志度	(087) 894-1266
		内	鎌田医院	東かがわ市湊	(0879) 25-2519
		内	寒川クリニック	さぬき市長尾名	(0879) 52-1100
		歯	丸山歯科医院	さぬき市造田野間田	(0879) 52-6488
/23	金	外	ツツミ医院	さぬき市志度	(087) 894-5123
		内	吉田医院	東かがわ市引田	(0879) 33-2025
		内	南医院	さぬき市昭和	(0879) 52-2171
/25	日	整・外・脳外	阪本病院	東かがわ市川東	(0879) 25-1121
		内	山田医院	東かがわ市引田	(0879) 33-3339
		内	志度寺診療所	さぬき市志度	(087) 894-1991
		歯	服部歯科医院	さぬき市造田是弘	(0879) 52-1118

※診療時間は、9：00～17：00（歯科は16：00まで）
変更する場合がありますので、確認のうえ、来院ください。

● 納税のお知らせ

納期限 10月31日(水)	納期限 11月30日(金)
★市県民税 3期	★国民健康保険税 4期
★国民健康保険税 3期	

納め忘れのないようご注意ください。
納税には、便利な口座振替がおすすめです。

【問】税務課 ☎(087)894-1118・(087)894-9210

● 行政相談

開設日	時間	開設場所	問い合わせ先
11月 1日(木)	13:00~15:00	大川支所	生活環境課 ☎(087)894-1119
11月 6日(火)	13:00~15:00	寒川公民館	
11月 8日(木)	9:00~12:00	志度社会福祉センター	
11月13日(火)	9:00~12:00	津田働く婦人の家	
11月17日(土)	9:00~12:00	長尾公民館	

● 人権相談

開設日	時間	開設場所	問い合わせ先
11月 8日(木)	9:00~12:00	志度社会福祉センター	人権推進課 ☎(087)894-9088
11月14日(水)		高松法務局寒川出張所	
11月15日(木)		大川支所	

● 心配ごと相談

開設日	時間	開設場所	問い合わせ先
11月 6日(火)	13:00~15:00	寒川公民館	さぬき市 社会福祉協議会 本所 ☎(0879)52-2950
11月20日(火)			
11月 7日(水)	13:00~15:00	志度社会福祉センター	
11月21日(水)			
11月 1日(木)	13:00~15:00	大川支所	
11月15日(木)			
11月 2日(金)	13:00~15:00	さぬき市社会福祉協議会 本所	
11月16日(金)			
11月20日(火)	13:00~15:00	さぬき市社会福祉協議会 津田支所	

● 専門相談(要予約)

開設日	時間	内容	開設場所
11月15日(木)	13:30~17:00	法律相談	さぬき市社会福祉 協議会志度支所 ☎(087)894-1542
11月21日(水)	13:30~16:30		
11月13日(火)	13:30~16:00	法律相談	さぬき市 社会福祉協議会 本所 ☎(0879)52-2950
11月26日(月)			
11月14日(水)	13:00~15:00	土地・建物相談	
11月14日(水)	13:00~15:00	子育て相談	
11月28日(水)	13:00~15:00	介護相談	
11月28日(水)	13:00~15:00	療育相談	
11月28日(水)	13:30~16:00	身体障害児・者相談	

※当日の予約状況により、次回以降の開催日になる場合がありますのでご了承ください。
※当日に相談員の都合で開催日が変更になる場合がありますので、その節はご容赦ください。

● 心配ごとなんでも相談

開設日	時間	開設場所	問い合わせ先
11月 9日(金)	13:30~16:00	ヌーベルさんがわ	ヌーベルさんがわ ☎(0879)43-1102

※成年後見制度・親族間の扶養など、高齢者に関する相談を受け付けます。

小林 璃奈	鈴木 暖	山本 蒼太	三崎 永登	猪塚 蓮	藤本 大雅	池田 悠	蓮井 舜葵	北山 董	藤井 美咲	木村 一翔	藤井 彩音	安藝 大翔
女	男	男	男	男	男	女	女	女	女	男	女	男
英人	俊二	賢太郎	智也	洋平	厚	浩二	英造	俊哉	匡彦	輝幸	誠司	全宏
志度	志度	志度	志度	富田東坂ノ下	富田西(大井団地)	富田中(川東)	富田中(昭南)	富田中(石仏)	南川(昭南)	鶴羽(隠谷)	津田(寺野)	津田(寺野)

お誕生おめでとう
 ~H19.9.30届出分
おめでた

谷口 瑠子	岩崎 滂	入谷 陽	児寺 葉音	内原 彩葉	佐々木 菜智	齊藤 光世	武田 小春	石原 陽斗	加家 千秋	三原 詩音	菊田 ひな	中前 涼風	井頭 晟哉	井上 楓麻	田中 敬	松浦 聡真
女	女	男	女	女	女	女	女	男	女	女	女	女	男	男	男	男
真茂	隆	友之	昭彦	邦尚	純	一康	秀人	陽介	明	修一	徹	公宏	晃	亮介	大介	宏和
長尾東本村	長尾東切ノ川	長尾西安松	昭和(下屋)	石田西山田	石田西(天王団地)	石田東鳥田	石田東(山王団地)	小田(中浜)	鴨庄(鴨庄)	鴨庄(シートル)	鴨庄(白方)	志度(金屋東)	志度(塩屋)	志度(天野)	志度(タウリン)	志度(グリーン)

久保 薫	鶴浅 静子	渡辺 文子	原田 耕治	村川 清春	松本ハナエ	中山 傳男	濱崎 弘	和田 保	上池 智	猪塚 玉久	隅田 正雄
72	93	87	82	70	86	66	83	82	81	85	96
志度(江ノ口)	志度(弁天)	志度(天野)	志度(三井団地)	志度(新町)	志度(新町)	鶴羽(岡ノ端西)	鶴羽(西町西)	津田(曾根)	津田(松原)	津田(北原)	津田(寺町)

ご冥福をお祈りします
 ~H19.9.30届出分
おくやみ

山下キクエ	中井れい子	廣瀬 潤	瀬尾 昭夫	六車 鶴子	遠藤 忠信	井川 巖	大西 喜準	山鷲 正勝	植村 和子	菊田 有	野崎ユキエ	岡村 直樹	池田 一夫	加藤 勝義	宮前喜美枝
81	51	85	82	95	76	74	75	76	74	79	94	2	76	87	79
昭和(下屋)	昭和(公文)	神前(山崎)	神前(脇)	石田西(本町)	石田東(山王)	石田東(布勢)	小田(苦張西)	鴨庄(大串)	鴨庄(横井)	鴨庄(白方)	鴨庄(長浜)	鴨庄(川西)	鴨庄(小方)	志度(塩屋)	志度(塩屋)

おくやみ・おめでたについては、
 広報発行日の前月中の届出で、
 親族等の意志が確認できています。
 ものだけを掲載しています。



安部 哲士	林 松雄	寒川 省三	間島 緑	大山 芳子	小木 静子	山本 邦夫
68	77	76	94	93	66	71
多和(中山下)	多和(菅谷)	前山(大多和)	長尾東(下通)	長尾西(東寺町)	造田是弘(下所)	造田富西(広瀬)

地区別人口集計表

地区名	世帯数	男	女	合計
津田地区	2,897 (0)	3,621 (-3)	3,999 (0)	7,620 (-3)
大川地区	2,272 (0)	3,116 (2)	3,508 (3)	6,624 (5)
志度地区	8,288 (-2)	10,495 (-12)	11,023 (0)	21,518 (-12)
寒川地区	2,011 (-3)	2,819 (-6)	3,134 (3)	5,953 (-3)
長尾地区	4,703 (1)	6,550 (-16)	6,949 (-4)	13,499 (-20)
合計	20,171 (-4)	26,601 (-35)	28,613 (2)	55,214 (-33)

平成19年9月30日現在 住基人口世帯数 ()は前月比

考えよう、数秒間で、出来ること

緊急地震速報

平成19年10月1日スタート!

緊急地震速報とは?
 地震をすばやくキャッチし、強いゆれが始まることを数秒~数十秒前にお知らせする新しい情報です。
 テレビ・ラジオなどを通じて受けられる予定。*ただし、地震に強い場所ではゆれに隠れて知らせられないことがあります。詳しくは、緊急地震速報ホームページ(HP)http://www.jishin.go.jp/をご覧ください。

国土交通省 気象庁

「守ろう!確かめよう!この最低賃金」

香川県最低賃金が平成19年10月21日から改定されます。

時間額 640円

【問】香川労働局賃金室 ☎(087) 811-8919

編集後記

9月2日に取材に行った健康福祉大会は多くの人が訪れ大盛況、健康への関心の高さが伺えた。その一方で、国保の医療費が年々増加している現状をみると、関心だけでなく健康である努力も必要なのかなと考えさせられる。(信)

さぬき市ケーブルネットワーク番組表(11月)

時分	10/28(日)~11/3(土)	11/4(日)~11/10(土)	11/11(日)~11/17(土)	11/18(日)~11/24(土)	11/25(日)~12/1(土)	
午前	00	さぬき・まちの健康応援団体操	さぬき・まちの健康応援団体操	さぬき・まちの健康応援団体操	さぬき・まちの健康応援団体操	
	15	SCNニュース	SCNニュース	SCNニュース	SCNニュース	
	30	文字放送	文字放送	文字放送	文字放送	
	45	文字放送	文字放送	文字放送	文字放送	
	00	Pichi2!さぬき情報局	Pichi2!さぬき情報局	Pichi2!さぬき情報局	Pichi2!さぬき情報局	
	15	Pichi2!さぬき情報局	Pichi2!さぬき情報局	Pichi2!さぬき情報局	Pichi2!さぬき情報局	
	30	文字放送	SCNチャンネルガイド(おすすめのチャンネル・番組案内)	文字放送	文字放送	
	45	文字放送	文字放送	文字放送	文字放送	
	00	輝く☆技能~ユニバーサル 技能五輪国際大会へ挑戦~	おしゃれ工房 赤星たみこの 今から始めるカンタン大掃除①	おしゃれ工房 赤星たみこの 今から始めるカンタン大掃除②	紙芝居 さぬきの昔語り	SCNアンコール特集 子ども発達支援講演会 「こどもの脳と心を育てる 生活リズム」 埼玉医科大学総合医療センター 奈倉道明氏
	15	文字放送	文字放送	文字放送	文字放送	
	30	文字放送	文字放送	文字放送	文字放送	
	午後	00	グリーンライフ	Pichi2!傑作リポート集 8月・9月	朝ごはん食べよう!	めざせ!健康生活
15		グリーンライフ	Pichi2!傑作リポート集 8月・9月	朝ごはん食べよう!	めざせ!健康生活	
30		ふるさとネット	ふるさとネット	ふるさとネット	ふるさとネット	
45		ふるさとネット	ふるさとネット	ふるさとネット	ふるさとネット	
00		文字放送	文字放送	文字放送	文字放送	
15		文字放送	文字放送	文字放送	文字放送	
30		文字放送	文字放送	文字放送	文字放送	
45		文字放送	文字放送	文字放送	文字放送	
00		SCNチャンネルガイド(おすすめのチャンネル・番組案内)	SCNチャンネルガイド(おすすめのチャンネル・番組案内)	SCNチャンネルガイド(おすすめのチャンネル・番組案内)	SCNチャンネルガイド(おすすめのチャンネル・番組案内)	
15		SCNニュース	SCNニュース	SCNニュース	SCNニュース	
30		Pichi2!さぬき情報局	Pichi2!さぬき情報局	Pichi2!さぬき情報局	Pichi2!さぬき情報局	
45		Pichi2!さぬき情報局	Pichi2!さぬき情報局	Pichi2!さぬき情報局	Pichi2!さぬき情報局	
午後	00	輝く☆技能(再)	おしゃれ工房(再) 驚きのパワー!とろとろ・アワアワ石鹸	おしゃれ工房(再) 掃除が好きになる!ペンリ小道具	紙芝居 さぬきの昔語り(再)	
	15	輝く☆技能(再)	おしゃれ工房(再) 驚きのパワー!とろとろ・アワアワ石鹸	おしゃれ工房(再) 掃除が好きになる!ペンリ小道具	紙芝居 さぬきの昔語り(再)	
	30	文字放送	文字放送	文字放送	文字放送	
	45	文字放送	文字放送	文字放送	文字放送	
	00	ふるさとネット(再)	ふるさとネット(再)	ふるさとネット(再)	ふるさとネット(再)	
	15	さぬき・まちの健康応援団体操	さぬき・まちの健康応援団体操	さぬき・まちの健康応援団体操	さぬき・まちの健康応援団体操	
	30	文字放送	文字放送	文字放送	文字放送	
	45	文字放送	文字放送	文字放送	文字放送	
	00	Pichi2!さぬき情報局	Pichi2!さぬき情報局	Pichi2!さぬき情報局	Pichi2!さぬき情報局	
	15	Pichi2!さぬき情報局	Pichi2!さぬき情報局	Pichi2!さぬき情報局	Pichi2!さぬき情報局	
	30	文字放送	文字放送	文字放送	文字放送	
	45	文字放送	文字放送	文字放送	文字放送	
午前	00	SCNニュース	SCNニュース	SCNニュース	SCNニュース	
	15	文字放送	文字放送	文字放送	文字放送	
	30	グリーンライフ(再)	Pichi2!傑作リポート集 8月・9月(再)	朝ごはん食べよう!(再)	めざせ!健康生活(再)	
	45	グリーンライフ(再)	Pichi2!傑作リポート集 8月・9月(再)	朝ごはん食べよう!(再)	めざせ!健康生活(再)	
	00	ふるさとネット(再)	ふるさとネット(再)	ふるさとネット(再)	ふるさとネット(再)	
	15	文字放送	文字放送	文字放送	文字放送	
	30	さぬき・まちの健康応援団体操	さぬき・まちの健康応援団体操	さぬき・まちの健康応援団体操	さぬき・まちの健康応援団体操	
	45	文字放送	文字放送	文字放送	文字放送	
	00	Pichi2!さぬき情報局	Pichi2!さぬき情報局	Pichi2!さぬき情報局	Pichi2!さぬき情報局	
	15	Pichi2!さぬき情報局	Pichi2!さぬき情報局	Pichi2!さぬき情報局	Pichi2!さぬき情報局	
	30	SCNニュース	SCNニュース	SCNニュース	SCNニュース	
	45	文字放送	SCNチャンネルガイド(おすすめのチャンネル・番組案内)	文字放送	文字放送	
午前	00	グリーンライフ(再)	Pichi2!傑作リポート集 8月・9月(再)	朝ごはん食べよう!(再)	めざせ!健康生活(再)	
	15	グリーンライフ(再)	Pichi2!傑作リポート集 8月・9月(再)	朝ごはん食べよう!(再)	めざせ!健康生活(再)	
	30	文字放送	文字放送	文字放送	文字放送	
	45	文字放送	文字放送	文字放送	文字放送	
	00	SCNニュース	SCNニュース	SCNニュース	SCNニュース	
	15	文字放送	文字放送	文字放送	文字放送	
	30	輝く☆技能(再)	おしゃれ工房(再) 驚きのパワー!とろとろ・アワアワ石鹸	おしゃれ工房(再) 掃除が好きになる!ペンリ小道具	紙芝居 さぬきの昔語り(再)	
	45	輝く☆技能(再)	おしゃれ工房(再) 驚きのパワー!とろとろ・アワアワ石鹸	おしゃれ工房(再) 掃除が好きになる!ペンリ小道具	紙芝居 さぬきの昔語り(再)	
	00	文字放送	文字放送	文字放送	文字放送	
	15	文字放送	文字放送	文字放送	文字放送	
	30	文字放送	文字放送	文字放送	文字放送	
	45	文字放送	文字放送	文字放送	文字放送	
午前	00	文字放送	文字放送	文字放送	文字放送	
放送終了 午前1時						

<SCN番組案内>

- 朝ごはん食べよう!...手軽にできて栄養バランスのとれた朝食レシピをご紹介します。1日のスタートは、朝ごはんから!朝食をとりましょう。
- めざせ!健康生活...さぬき市民病院の医師から健康な生活や病気の治療方法についてアドバイスしてもらいます。一緒に考えてみませんか。
- Pichi2!傑作リポート集...「Pichi2!さぬき情報局」の中で、今年8月と9月に放送したリポートの中からいくつかを振り返って放送します。
- おしゃれ工房 赤星たみこの今から始めるカンタン大掃除...カンタン掃除の達人、赤星たみこさんが洗濯用粉石けんを使った驚きの掃除術を紹介。
- SCNアンコール特集 子ども発達支援講演会...今年5月に放送した番組。子どもの脳の発達に密接に結びつく「望ましい生活習慣」を学びます。
- Pichi2!(ぴちぴち)さぬき情報局...旬の話題、一週間のニュース、市民参加のコーナーなど情報満載でお届けしています。ぜひ、ご覧ください。
- SCNニュースは、毎週火曜日と金曜日の19:00更新で放送しています。(放送時間 6:15~12:15~19:00~21:30~23:00~)

— この番組予定は、一部変更することがあります。番組の変更は、文字放送でお知らせします。 —

※なお、番組に関するお問い合わせは、さぬき市ケーブルネットワーク番組編成係 ☎(0879) 43-2514 まで。



2007. 11月号 No.67

●さぬき市総務部秘書広報課発行
平成19年10月20日

香川県さぬき市志度5385-8 ☎(087)894-6372 FAX(087)894-4440
URL <http://www.city.sanuki.kagawa.jp>

