



# 自立する都市 さぬき市

広報 SANUKI CITY PUBLIC INFORMATION

# さぬき

2008  
7月号  
No.75



献穀田植式の早乙女たち

URL <http://www.city.sanuki.kagawa.jp>

## 今月の 内容

国民健康保険税の改正

↓ 2

後期高齢者医療保険料について ↓ 3

介護保険料について

↓ 4

各課からのお知らせ ↓ 5~18

カメラリポート

↓ 13

シリーズ 裁判員制度 ↓ 15

おめでた・おくやみ

↓ 19

## 平成20年度国民健康保険税改正のお知らせ

平成20年度から、地方税法の改正や長寿医療制度(後期高齢者医療制度)の創設に伴い、みなさんに納めていただく国民健康保険税が、次のように変わります。

### 算定方法の改正

これまで国民健康保険税は、「医療分」と「介護分」の合算額でしたが、平成20年度から新たに長寿医療制度(後期高齢者医療制度)を支援するための「支援分」が加わり、次の3区分の合算額になります。

①医療保険分に係る課税額(医療分)

※国民健康保険加入者全員(0歳～74歳の加入者)の負担が必ずです。

②後期高齢者支援金等分に係る課税額(支援分)

※国民健康保険加入者全員(0歳～74歳の加入者)の負担が必ずです。

③介護納付金分に係る課税額(介護分)

※国民健康保険加入者のうち、40歳～64歳の加入者は負担が必要ですが、



それぞれの世帯の国民健康保険税は、次の方法で計算します。

医療保険分	平成20年度
所得割	7.0%
資産割	30.0%
均等割 1人につき	27,000円
平等割 1世帯当たり	27,000円

後期高齢者支援分	平成20年度
所得割	1.5%
資産割	6.0%
均等割 1人につき	6,000円
平等割 1世帯当たり	4,500円

介護保険分	平成20年度
所得割	1.3%
資産割	7.0%
均等割 1人につき	8,000円
平等割 1世帯当たり	4,500円

医療保険分と後期高齢者支援分と介護保険分を合わせた額が、国民健康保険税となります。

### 課税限度額

医療保険分	限度額は世帯で470,000円
後期高齢者支援分	限度額は世帯で120,000円
介護保険分	限度額は世帯で90,000円

### ○軽減措置

国民健康保険税は、所得の少ない世帯の負担を軽くするため、一定基準以下の世帯に対し、均等割と平等割が軽減される制度(7割・5割・2割)があります。

○後期高齢者医療制度の創設に伴う国民健康保険税における経過制度が新設されました。

### 所得が低い世帯の軽減

軽減を受けている世帯は、国民健康保険税の軽減の判定をするとき、75歳以上の方(一定の障害のある方は65歳以上)が長寿医療制度(後期高齢者医療制度)に移行したことにより、国民健康保険被保険者(加入者)が減少しても、5年間は移行した方の人数・所得を含めて判定する措置がとられます。

### 平等割で賦課される国民健康保険税の軽減

国民健康保険から75歳以上の方(一定の障害のある方は65歳以上)が長寿医療制度(後期高齢者医療制度)に移行することによって、单身世帯になる場合には、5年間「医療分」と「支援分」にかかる平等割を2分の1にする措置がとられます。

### 社会保険等で扶養されていた方の国民健康保険税の減免

社会保険等に加入している75歳以上の方(一定の障害のある方は65歳以上)が、長寿医療制度(後期高齢者医療制度)に移行することによって、社会保険等の被扶養者でなくなった方が、国民健康保険に加入する場合には、新たに国民健康保険税を負担することになるため、その扶養されていた方(国民健康保険の資格を得た日に65歳以上の方)について2年間、被保険者1人当たりで賦課される税額が半額に、さらに被保険者が1人の場合には、平等割で賦課される税額も半額になります。

### ○公的年金等受給者に対する特別控除額が廃止になりました。

平成18年度の公的年金等控除の見直しに伴い創設されました、昭和15年1月1日以前生まれの公的年金受給者に対する所得割額の算定基礎および軽減判定所得の特別控除の経過措置は、平成20年度から廃止になりました。

【問】税務課

☎(087)894-1118

# 平成20年度後期高齢者医療保険料について

長寿医療制度（後期高齢者医療制度）の保険料は、被保険者の平成19年中の所得に応じて決まる「所得割額」と、被保険者が等しく負担する「均等割額」の合計額となります。被保険者の方には、次のような通知書を送付します。

1 平成20年4月支給分の年金からの支払対象になっている方

「平成20年度保険料額についてのお知らせ」を平成20年7月に送付します。

2 平成20年4月支給分の年金からの支払対象になっていない従来国保に加入していた方（※1）および被用者保険（※2）の被保険者本人であった方

①平成20年10月より年金から支払っていた方（9月までは、納付書等で個別に納付）

「保険料納付書」を平成20年7月に送付します。

②年金からの支払いの対象とならず、平成20年度は、納付書等により個別に支払っていただく方

「保険料納付書」を平成20年7月に送付します。

※1 平成20年1月10日以降に国保に加入した75歳以上の方、特別徴収の対象となる年金受給額が、年額18万円未満の方、介護保険料と後期高齢者医療保険料の合計額が、年金受給額の2分の1を超える方等

※2 被用者保険とは、政府管掌・船員・組保管掌・共済等の保険であり、国民健康保険は含まれません。

3 被用者保険の被扶養者であった方（※3）

①平成20年10月より年金から支払っていた方

平成20年4月～9月分の保険料は、いただきません。

「平成20年度保険料額についてのお知らせ」を平成20年7月に送付します。

②年金からの支払いの対象とならず、平成20年度は、納付書等により個別に支払っていただく方

平成20年4月～9月分の保険料は、いただきません。

「保険料納付書」を平成20年10月に送付します。

※3 被用者保険の被扶養者であった方は、平成20年度の保険料額が2,300円となりますが、長寿医療制度（後期高齢者医療制度）が始まるより以前に加入していた被保険者からの被扶養者情報の処理の都合上、一度保険料軽減前の金額で通知書が送付される場合があります。通知書の保険料額をご確認ください。



平成20年度納期限（納付書でお支払いの方）

第1期	7月31日
第2期	9月1日
第3期	9月30日
第4期	10月31日
第5期	12月1日
第6期	1月5日
第7期	2月2日
第8期	3月2日

【問】国保・健康課

☎(0879)5212514

## さぬき市の介護保険料について

第1号被保険者(65歳以上の方)の介護保険料をお知らせします。

- 介護保険料の見直しは、介護保険事業計画の介護サービス費用に基づいて、3年ごとに行われます。
- 平成18年～20年度の保険料の基準額は、**48,000円(年額)**で、所得段階の「第4段階」の額にあたります。
- 介護保険料は、前年の所得(住民税課税)状況等により、6段階に分けられます。

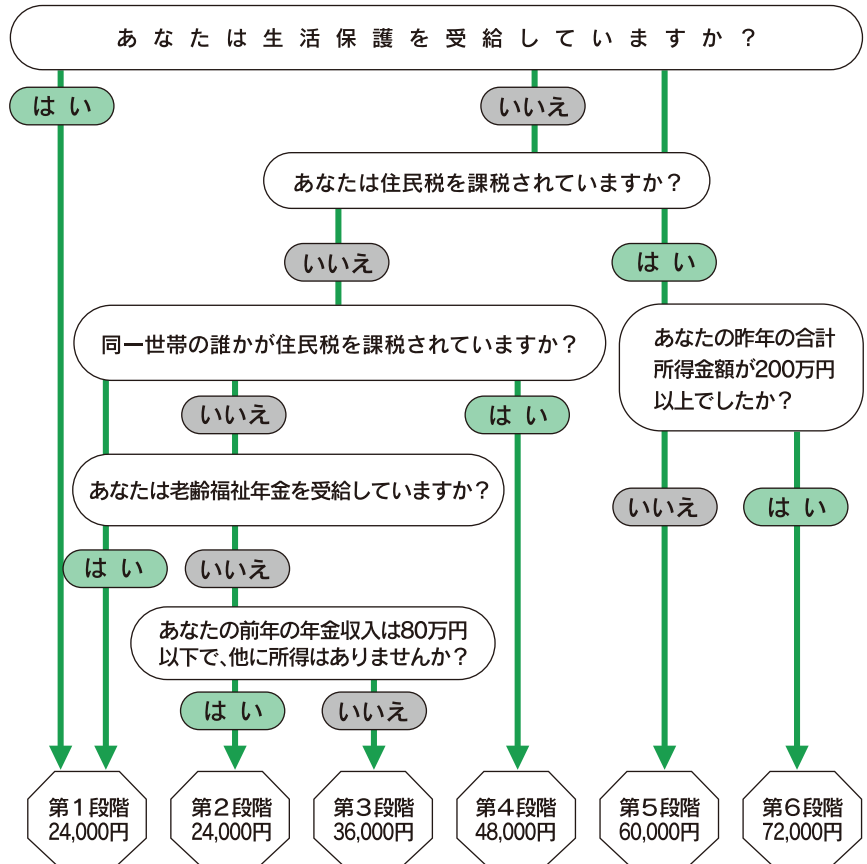
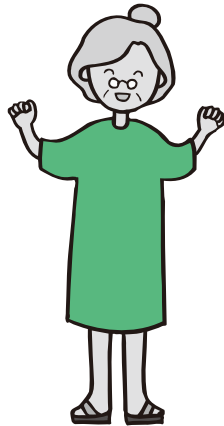

- ④注 \* 住民税の賦課が6月に行われることから、昨年度に引き続き特別徴収(年金天引き)の方については、4月・6月・8月の納付保険料額は2月分と同額となります。また、新たに特別徴収対象者となった方については、4月・6月・8月の納付保険料額は算定した額となります。したがって、平成20年度の保険料確定に伴い、**10月以降の納付(天引き)分で差額を調整**するようになります。
- \* 平成20年2月に特別徴収(年金天引き)されていない方については、4月・6月・8月の特別徴収(仮徴収)は行われません。年金保険者から新たに特別徴収対象者として捕捉(把握)された後に特別徴収されるまでは、普通徴収(自主納付)となります。
- \* 65歳になると、自動的に第1号被保険者の資格を取得されます。保険料は、資格取得日(65歳誕生日の前日)の属する月から算定した額となり、普通徴収(自主納付)の方法で納付していただきます。(便利で確実な口座振替の手続きをよろしくお願ひします。)
- \* 平成20年度においても激変緩和措置が行われます。

平成17年度の税制改正により、老年人控除および老年人非課税措置が廃止され、本人または世帯の誰かが、住民税非課税者から課税者となり、所得段階が上がった方に対しては、保険料負担の急増を避けるため、**平成18年度・平成19年度に引き続き、平成20年度も保険料が軽減されます。(これを激変緩和措置といいます。)**激変緩和措置対象者の平成20年度保険料額は、次のとおりです。

基準額は、48,000円(年額) (百円未満切捨て)

保険料所得段階			平成20年度	
			基準額に対する保険料率	保険料額(円)
第4段階	税制改正の影響により	第1段階から上昇	基準額×0.83	39,800
		第2段階から上昇	基準額×0.83	39,800
		第3段階から上昇	基準額×0.91	43,600
第5段階	税制改正の影響により	第1段階から上昇	基準額×1.00	48,000
		第2段階から上昇	基準額×1.00	48,000
		第3段階から上昇	基準額×1.08	51,800
		第4段階から上昇	基準額×1.16	55,600

【問】 介護保険課 ☎(0879)52-2519

## 市民病院の建て替えについて(第3回)

『広報さぬき』4月号に掲載した基本・実施設計者の選定について、その後の経過をお知らせします。

4月5日(土)午前10時から、第1次審査である「第2回さぬき市民病院改築工事設計者選定委員会」が開催され、提案書提出のあった20者について審査した結果、6者が選考されました。その後、4月19日(土)午前9時から、最終審査となる第2次審査の「第3回さぬき市民病院改築工事設計者選定委員会」が開催されました。最終審査では、6者からの提案書に対するプレゼンテーション(説明)が行われ、委員によるヒアリング(聞き取り)と業務実績等を加えた審査の結果、最適設計候補者に「株式会社共同建築設計事務所」が選定され、4月25日(金)に市長に推薦されました。

なお、詳細については、さぬき市民病院ホームページ「さぬき市民病院改築工事に伴う最適設計候補者等の特定及び審査結果について」に掲載しています。

今後は、平成20年度中に設計を行い、平成21年度の着工および平成22年度中の完成(予定)を目指します。

【問】 さぬき市民病院 新病院建設室 ☎(0879)43-2989

## し尿汲取代金の納付方法について

し尿汲取代金は、汲取券で処理させていただいております。し尿汲取を申し込まれる方は、事前に汲取券購入の徹底をお願いします。

※汲取券は、指定販売店、生活環境課、各支所および出張所で購入できます。

また、汲取を行う時に、汲取業者から購入することもできます。  
浄化槽・水洗トイレの場合は、必要ありません。

汲取の当日、在宅される場合は、汲み取った後に、汲取作業報告書をお渡ししますので、必要な金額の汲取券を業者に渡してください。

不在となる場合は、汲取券の受渡し方を申込みの時に伝えてください。

(例) 自宅の〇〇においておきます。

近所の〇〇さんに預けておきます。

汲取後に必要な金額の汲取券をいただいて、汲取作業報告書を置いていきます。

ご協力をお願いします。

【問】 生活環境課 ☎(087)894-1119

## 市営住宅入居者募集

### 団地・戸数・構造

仁兵谷(小田)	1戸(公営:3K)
鵜部(鶴羽)	2戸(公営:3K)
長尾A団地(長尾西)	1戸(公営:3DK)
神前(神前)	2戸(公営:3LDK)
天王(石田西)	1戸(公営:3LDK)
山王(石田東)	6戸(公営4戸:3DK他/ 特公賃2戸:3LDK)
昭南(南川)	1戸(特公賃:3DK)
大井(富田西)	2戸(特公賃:3LDK)

### 入居時の家賃

公営住宅の家賃については、入居申込時の月収(所得)により決定されますので問い合わせください。ただし、特公賃の山王・昭南・大井団地については、定額家賃となります。

### 申込のできる方

- ・市内に住所または勤務場所がある方で、住宅に困窮している方
- ・同居親族または同居しようとする親族がある方
- ・所得が所定の基準に該当する方
- ・市税等を滞納していない方
- ・暴力団員でない方

### 受付期間

7月1日(火)~7月10日(木)9:00~17:00(土日を除く)

### 抽選

申込みが募集戸数を上回った場合は、後日抽選を行います。

### 入居予定日

8月1日(金)

### 【申・問】

都市計画課 ☎(087)894-1113

津田支所 ☎(0879)42-3101

大川支所 ☎(0879)43-3501

寒川支所 ☎(0879)43-2511

長尾支所 ☎(0879)52-2511

# 聞く

## 不要な学習教材の購入に注意!

「教材業者が家に来て長時間居座り、『教科書の内容に沿っている』とか『教師の指導書の内容と同じ』などと言って、中学校3年間の学習教材を強引に勧められたので、断りきれず、95万円で契約してしまった。高額でもあり解約したい。」といった相談が寄せられています。

長期間にわたる契約は、トラブルのもと。学校での指導方法などが変わる可能性もあります。また、本当に役立つかどうか考えることも大切です。

なお、一定の条件を満たす学習教材や家庭教師の契約は、クーリングオフ(一定期間内の無条件解約)や中途解約ができます。

商品、サービス、契約などで疑問が生じたときやトラブルが起こったときはご相談ください。解決へのお手伝いをします。電話、手紙、Eメールでも受け付けます。

### ●消費生活相談

消費生活についての苦情や相談を受けています。

相談受付時間:月~金曜日(9:00~17:00)

(土曜日・日曜日・祝日・年末・年始はお休みです。)

### ・香川県消費生活センター

「消費生活相談」

☎(087)833-0999

E-mailでの相談はホームページから行えます。

URL ⇒ <http://www.pref.kagawa.jp/shohiseikatsu>

「多重債務・ヤミ金融専用相談」

☎(087)834-0008

・東讃県民センター

☎(0879)42-1200

### ●警察相談

生活の安全に関わる相談に応じています。

・さぬき警察署生活安全課

☎(087)894-0110

・警察相談専用電話

☎ #9110

## 平成20年度大川広域行政組合職員募集

大川広域行政組合では、次のとおり職員を募集します。なお、採用試験の詳細については、募集案内をご覧ください。

試験区分	消防職(高校卒業程度)																					
採用予定人員	3名程度																					
主な受験資格	(1) 昭和62年4月2日から平成3年4月1日までに生まれた者 (2) 採用後、原則として、さぬき市または東かがわ市内に居住できる者 (3) 心身健康であり、次の身体基準を満たす者																					
	<table border="1"> <thead> <tr> <th>項目</th> <th>男性</th> <th>女性</th> </tr> </thead> <tbody> <tr> <td>身長</td> <td>160cm以上</td> <td>155cm以上</td> </tr> <tr> <td>体重</td> <td>50kg以上</td> <td>45kg以上</td> </tr> <tr> <td>視力</td> <td colspan="2">両眼とも1.0以上 ただし、矯正視力が1.0以上の場合は、裸眼視力が0.1以上</td> </tr> <tr> <td>聴力</td> <td colspan="2">左右正常であること</td> </tr> <tr> <td>色覚</td> <td colspan="2">赤色、青色および黄色の色彩の識別ができること</td> </tr> <tr> <td>言語</td> <td colspan="2">明りょうで、十分発声のできること</td> </tr> </tbody> </table>	項目	男性	女性	身長	160cm以上	155cm以上	体重	50kg以上	45kg以上	視力	両眼とも1.0以上 ただし、矯正視力が1.0以上の場合は、裸眼視力が0.1以上		聴力	左右正常であること		色覚	赤色、青色および黄色の色彩の識別ができること		言語	明りょうで、十分発声のできること	
	項目	男性	女性																			
	身長	160cm以上	155cm以上																			
	体重	50kg以上	45kg以上																			
	視力	両眼とも1.0以上 ただし、矯正視力が1.0以上の場合は、裸眼視力が0.1以上																				
	聴力	左右正常であること																				
	色覚	赤色、青色および黄色の色彩の識別ができること																				
言語	明りょうで、十分発声のできること																					
試験の方法および期日等	第1次試験(筆記試験、体力検査) 期日:平成20年9月21日(日) 場所:香川県立大川体育館 第2次試験(口述試験、身体検査等) 期日等:平成20年11月上旬(予定) 第1次試験合格者に対し、別途通知します。																					
募集案内および申込用紙請求先	大川広域消防本部、管内(さぬき市および東かがわ市内)の消防署および消防分署並びに大川広域行政組合事務局で配布します。 郵便で請求する場合は、封筒の表に「消防職採用試験(高校卒業程度)申込用紙請求」と朱書きし、120円分の切手をはった宛先明記の返信用封筒(角2の大きさ)を必ず同封してください。																					
受付期間	平成20年8月7日(木)から平成20年8月27日(水)まで、平日午前8時30分から午後5時15分まで受け付けます。 なお、郵送の場合は8月20日(水)までの消印があるものに限り受け付けます。 <b>※申込書等の提出先にご注意ください。</b>																					
採用予定日	平成21年4月1日																					
試験に関する問い合わせ先	大川広域行政組合事務局総務課庶務係(TEL 0879-42-2740) ※香川県立大川体育館への試験に関するお問い合わせは、ご遠慮ください。 [ 大川広域行政組合のホームページにも掲載していますので、ご覧ください。 ] URL <a href="http://www.o-kouiki.jp/">http://www.o-kouiki.jp/</a>																					

## 「さぬき市共通商品券」についてお知らせ

未使用の共通商品券はありませんか？

さぬき市共通商品券には、有効期限があります。(商品券の裏面に表示)

**【有効期限】は、販売の日から1年間**となっております。

有効期限が過ぎますと無効になり、商品券として利用できなくなりますので、ぜひご確認いただきお近くの指定店で早めにご利用ください。



※サイズと色は、実際とは異なります。

**【販売場所】**……商工観光課、各支所、商工会(本所・支所)

**【販売時間】**……開庁日の8:30~17:15

**【商品券種類】**……額面 500円、1,000円

**【商品券の引換店】**……指定店登録をしているお店(ステッカーを貼っています。)

**【利用方法】**……お祝い事や行事の記念品、お中元、慶弔のお返し等  
 つり銭は支払われません。

## 第2回市民公開講座

### 「がんについて考える」

- 開催日：7月12日(土)
  - 時間：10:00~12:00(予定)
  - 内容：市民病院医師による病気についての話
  - 場所：さぬき市役所3階302会議室
  - 駐車場：あり(市役所南側)
  - 受講料：無料
- 病気について、関心のある方の積極的な参加をお待ちしております。

**【問】さぬき市民病院 地域医療連携室**

☎(0879) 43-2521





四国行政評価支局長感謝状受賞



5月12日、高松市内のホテルで開催された行政相談委員全体会議において、行政相談委員としての功績が顕著であった長尾地区担当の在塚美千代委員(さぬき市昭和)に対し、四国行政評価支局長感謝状が授与されました。

平成20年度 さぬき市男女共同参画推進活動事業

市民企画講座の募集

～講座の企画・運営を行う団体・グループを募集します。～

男女があらゆる分野と共に参画し、いきいきと生きるために役立つ講座の企画を募集します。あなたの「もっと学びたい」「みんなに伝えたい」ことを講座にしてみませんか？

応募資格/さぬき市民(在住・在勤・在学)を中心とする団体・グループ募集講座数/8講座以内(1団体につき1企画のみの応募とします。)

応募方法/6月30日(月)までに所定の申請書を政策課(男女共同参画係)へ提出してください。

※募集チラシおよび申請書は、政策課、各支所で受け取るか、市ホームページ(さぬき市からのお知らせ)からダウンロードしてください。

【問】 政策課 ☎(087)894-1112

交通ルールが変わります！

～道路交通法の一部を改正する法律が、6月1日に施行～

- 普通自転車は、児童・幼児、70歳以上の方、障害者の方が運転するとき、車道や交通の状況から、安全に通行するためやむを得ないときは、歩道を通行することができます。
- 「普通自転車通行部分」での普通自転車と歩行者の通行方法が変わります。
- 児童・幼児を自転車に乗車させるとき、保護者等は児童・幼児に乗車用ヘルメットを着用させるよう努めなければなりません。
- 自転車の通行方法について、警察官が直接指示することができます。
- 地域交通安全活動推進委員の活動内容に、自転車の通行ルールに関する広報啓発や街頭活動が加えられます。
- 自動車の運転者は、後部座席に人を乗せるときもシートベルトを着用させなければなりません。
- 75歳以上の者が普通自動車を運転するときは、普通自動車に高齢運転者標識(もみじマーク)の表示が義務づけられます。
- 聴覚障害の方が、免許の条件に従って普通自動車を運転するときは、普通自動車に聴覚障害者標識を表示しなければなりません。

ご存知ですか？警察相談専用電話！

「#9110」



警察では、犯罪による被害を未然に防止するため、生活の安全と平穏にかかわる相談に応じています。

全国統一番号の「#9110」をご利用ください。

専用電話については、年中ご利用可能です。

\*ダイヤル回線や一部のIP電話でのご利用はできません。

～詳しくは、さぬき警察署 ☎(087)894-0110まで～

## 7月は第58回 「社会を明るくする運動」 強調月間です。

「社会を明るくする運動」は、すべての国民が犯罪や非行の防止と、罪を犯した人たちや非行をした少年たちの更生について理解を深め、それぞれの立場において力を合わせ、犯罪や非行のない明るい社会を築こうとする全国的な運動です。

市民の皆さまのご理解とご協力をお願いします。

さぬき市保護司会においても、7月1日から31日にかけて、更生保護女性会の協力を得て「社会を明るくする運動」キャンペーンを実施します。

さぬき市保護司会

## ナースバンク・サテライト相談

看護職の求人・求職相談に香川県ナースバンクが出前します。  
あなたの街で、求職・求人の相談ができます！

日時 7月17日(木) 10:00～15:00

場所 香川県大川合同庁舎 3階第1会議室  
さぬき市津田町津田930-2

☎(0879)42-0190

対象 就職先を探している看護職、看護職員を雇用したいと考えている施設

内容 県看護協会(ナースセンター)職員による、無料職業斡旋および就業相談

費用 無料 予約不要

【問】 香川県ナースセンター ☎(087)864-9075

## 最低賃金法が変わります。

最低賃金法は、最低賃金の決定基準や罰金の上限額、派遣労働者への適用関係などについて大きな改正が行われ、平成20年7月1日より施行されます。

主な改正ポイントは、次のとおりです。

- 1 地域別最低賃金の決定が、生活保護の施策との整合性にも配慮することになり、不払いの場合の罰金額の上限が50万円に引き上げられます。
- 2 障害により著しく労働能力の低い者等に関する適用除外が廃止され、減額特例が新設されます。
- 3 派遣労働者については、派遣先の地域(産業)の最低賃金が適用されます。

詳しい内容については、香川労働局のホームページ

<http://www.kagawa-roudou.go.jp/> で確認ください。

お問い合わせは、最寄の労働基準監督署または香川労働局労働基準部賃金室まで

【問】 香川労働局労働基準部賃金室 ☎(087)811-8919

### 情報公開制度の運用状況

さぬき市情報公開条例の規定により、平成19年度情報公開請求件数などを公表します。

実施機関	請求件数	処理内容					不服申立て
		全部開示	非開示	部分開示	不存在	存否不明	
市長	12	4	0	6	6	0	0
教育委員会	5	4	0	1	0	0	0
選挙管理委員会	2	1	0	1	0	0	0
監査委員	0	0	0	0	0	0	0
農業委員会	2	1	0	1	0	0	0
固定資産評価審査委員会	0	0	0	0	0	0	0
議会	1	1	0	0	0	0	0
市民病院	0	0	0	0	0	0	0
合計	22	11	0	9	6	0	0

※複数の処理内容が発生する場合がありますため、請求件数の合計と処理内容の合計が一致しない場合があります。

### 個人情報保護制度の運用状況

さぬき市個人情報保護条例の規定により、平成19年度個人情報開示請求件数などを公表します。

実施機関	請求件数	処理内容						不服申立て
		全部開示	一部開示	不開示	開示拒否	不存在	取下げ	
市長	1	1	0	0	0	0	0	
教育委員会	0	0	0	0	0	0	0	
選挙管理委員会	0	0	0	0	0	0	0	
監査委員	0	0	0	0	0	0	0	
農業委員会	0	0	0	0	0	0	0	
固定資産評価審査委員会	0	0	0	0	0	0	0	
議会	0	0	0	0	0	0	0	
市民病院	9	8	0	1	0	0	0	
合計	10	9	0	1	0	0	0	

※複数の処理内容が発生する場合がありますため、請求件数の合計と処理内容の合計が一致しない場合があります。

【問】 総務課 ☎(087)894-1111



# 人権教育シリーズ

## 子どもの権利(二)

世界に目を向けると、開発途上国では、現在、5歳未満の子どもの4人に1人が栄養失調であり、飢え、紛争、戦争、エイズなどで、3秒に1人の割合で幼い子どもの命が失われているとされています。各国政府や民間団体が紛争・戦争による犠牲者の支援、保健衛生や災害対策事業等を実施しています。子どもがどんな環境やどんな境遇に生まれても、どんな問題を抱えていても、子どもの人権は守られなければなりません。今月は、子どもの権利のうち、「守られる権利」についてです。

### ○ 虐待・放任からの保護

保護者が子どもを育てている間、どんな形であれ、子どもが暴力をふるわれたり、むごい扱いを受けたりするおそれがないように、国は子どもを守らなければなりません。

### ○ 障害のある子どものために

心や体に障害があっても、その子どもの個性やプライドが傷つけられてはなりません。国は障害のある子どもが充実して暮らせるよう

うに、教育やトレーニング、保健サービスなどが受けられるようにしなければなりません。

### ○ 社会保障を受ける権利

子どもやその家族が、生活していくのに十分なお金がないときには、国がお金を払うなどして、暮らしを手助けしなければなりません。

### ○ 性的搾取からの保護

国は、子どもがポルノや売春などに利用されたり、性的な暴力を受けたりすることのないように守らなければなりません。

### 【問】 人権教育課

☎(0879)42-3108

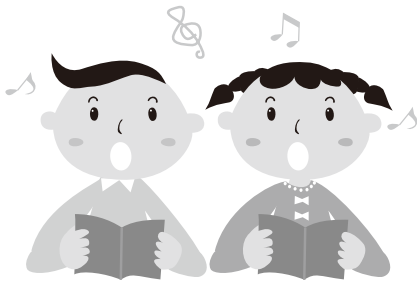

# 育成センターだより

## こんな活動をしています！

7・8月は夏の青少年非行防止県民運動の期間です！

少年育成センターでは、少年に関するあらゆる相談を受け付けています。少年に関する様々な問題や悩みについて悩むことも相談してください。例えば◎非行では……と心配だ

- ◎教育上のちょっとした悩みや不安
  - ◎いじめにあっている
  - ◎学校に行きたがらない
  - ◎友達のことや悩んでいる……
  - ◎その他少年に関すること全般
- など、いろいろな悩みなら大丈夫です。お電話ください。専門相談員が応じます。保護者に限らず、お父さま本人や、おじいちゃん、おばあちゃん、近所の方々、どなたからでもお受けいたします。遠慮なくお早めにご利用ください。

●相談日時…月曜日～金曜日 午前8時30分～午後5時

このほかの時間は、留守番電話で受け付けています。

●相談方法…電話相談・来所相談・訪問相談

### 少年相談専用電話

☎(0879)42-5535

- \*相談は無料です。
- \*専門相談員が応じます。
- \*秘密は厳守します。
- \*少年育成センターは、津田支所の2階にあります。



## IT講習会7月受講生募集!! 今月は津田・志度地区で開催(12月まで毎月開催)

## ★受講資格★

- ①市内在住または在勤で50歳以上の方(A1コース)  
 ②市内在住または在勤で20歳以上の方(C1コース)  
 ③原則としてコース日程全てを受講できる方  
 なお、この講習会は、**初心者**を対象とした内容となっていますので、講習内容をご確認のうえご応募ください。

## ★受講料★

1コース3,000円  
 別途テキスト代1,000円程度

## ★募集定員★

10名(A1コース)  
 20名(C1コース)

## ★コース日程・会場★

1コースにつき6日(2時間×6日=12時間)です。

コース	開催日程	時間	場所	募集定員
A1 基本/文書/Wordコース	7/15(火)16(水)17(木) 22(火)23(水)24(木)	14時~16時	津田公民館	10名
C1 基本/文書/Word/ インターネット/メールコース	7/15(火)16(水)17(木) 22(火)23(水)24(木)	14時~16時	生涯学習館	20名

内容および開催日については、変更する場合があります。

## ★講習内容★

## A1コース

パソコンの基本操作・文字の入力方法・Wordで文書作成

## C1コース

パソコンの基本操作・文字の入力方法・Wordで文書作成・  
インターネットの利用・電子メールの送受信

## ★申込方法★

- 記入例を参考に、**往復はがき**に以下の必要事項をご記入のうえお申し込みください。  
 ①氏名 ②氏名かな ③年齢 ④性別 ⑤郵便番号・住所  
 ⑥電話番号 ⑦ご希望のコース番号  
 ●記入事項に不備がある場合は、無効となりますのでご注意ください。  
 ●はがき1枚につき、1名様のお申し込みが可能です。(1名様につき1枚)  
 ●電話・FAX等での申し込みはできません。

## ★申込締切日★

7月1日(火)当日消印有効

## ★決定通知★

受講が決定した方には、往復はがきの返信を使い、決定通知をお送りします。申込多数の場合は、厳正なる抽選を行いますのでご了承ください。抽選に漏れた方にも、往復はがきの返信を使い通知します。

(記入例)

<p>郵便はがき 769-2492 (往信)</p> <p>さぬき市津田町津田 138番地15 さぬき市教育委員会 生涯学習課 IT講習係 行</p>	<p>(何も記入しないでください)</p> <p>← 往信面</p>
<p>郵便はがき 769-△△△△ (返信)</p> <p>(ご自身の住所・氏名) さぬき市◇◇◇◇ ◇◇◇◇</p> <p>さぬき 一郎</p> <p>→ 返信面</p>	<p>① さぬき 一郎          ② さぬき いちろう          ③ 55歳          ④ 男性          ⑤ 〒769-△△△△          さぬき市◇◇◇◇◇◇◇◇          ⑥ 電話番号          ⑦ 希望コース          (有効例) A1コース          (無効例) A1コース・C1コース          ※希望コースは、いずれか1つお選びください。          複数記入の場合、無効とさせていただきます。</p>

【問】 生涯学習課 ☎:(0879)42-3107  
 ☎:(0879)42-5454  
 E-mail : syogaigakusyu@city.sanuki.lg.jp

## さぬき市の文化財28

今回は、平成19年度に指定された文化財について紹介します。平成19年度に指定された文化財は市指定1件です。

エレキテル、外観・内部構造に違いがありますが、それぞれ電気史の歴史・仕組みを考える上では重要なものであります。

その文化財とは「平賀家伝来エレキテル」(写真。平賀源内先生遺品館所蔵で、指定文化財の種別としては「歴史資料」にあたります。エレキテルとは静電気を起こす装置である摩擦起電器のことであり、日本にはオランダを通じて伝わりました。日本では明和2年(1765)に蘭学者の後藤梨春が紹介したのが初めてです。そして、平賀源内が、明和7年(1770)2回目の長崎遊学にて、壊れたエレキテルを持ち帰り、7年の歳月をかけ、安永5年(1776)11月に復元に成功したと言われています。その後も他の科学者などによってエレキテルは製作されてきました。

エレキテルはヨーロッパでもともと治療器具として使用されていましたが、日本では火花が出る現象が非常に珍しく見世物として使用されていました。そのようにエレキテルは電気という考え方が無かった時代に日本で最初に製作された電気機器であり、その後の電気科学史の発展を考える上でも重要な意味を持つものです。

その中でも今回指定となったエレキテルは、志度の平賀家に伝わるものです。また、もう1台平賀家に伝わるエレキテルが確認されています。それは大正4年(1915)頃に平賀家から東京都にある通信総合博物館に寄贈され、平成9年に国の重要文化財に指定されています。この2台の



▲「平賀家伝来エレキテル」

【4つの曲げ物には絶縁用の松脂が入っている。この上に替盤を乗せ、その上に人間が座る写真が残されている。】

【問】 生涯学習課  
 ☎(0879)42-3107

# 図書館だより

## 「週末ジャパンツアー」

杉浦さやか著 ワニブックス

夏!! 長期のお休みになる人も多いのでは? そんな人にオススメの一冊。この本は、かわいいイラストと写真でさまざまなテーマの8つの旅が紹介されています。知ってるようで知らなかった日本各地の魅力満載。今すぐにも旅に出たくなりました。

でも、夏休みとか関係なくずーっとお仕事っていう人も多いはず。(図書館もお盆も開館しています。) そんな人もご安心あれ。8つの旅の1つには、琴電に乗ってうどん巡りツアーなるものも収録。これなら週末だけのお休みでも大丈夫。

そして残念ながら、「お盆休みが全然ない! ?」って人も読むと一緒に旅行している気分が味わえるはず…。

★図書館には、るるぶやマップルマガジンなどの旅行書や道路地図・紀行文もあります。旅行の前に予習していくのもいいのでは?

## ● 休館日のお知らせ ●

6月23・30日

7月7・14・22・28日

## ★志度図書館行事

- ・古文書講座 7月 3日(木) 13:30~
- ・おはなし会 6月28日(土) 14:00~
- 7月 5日(土) 14:00~
- 7月26日(土) 14:00~

## ★寒川図書館

- ・赤ちゃんのおはなし会 7月10日(木) 11:00~11:20
  - ・手作り工作会 7月19日(土) 11:00~12:00
- 小学生以上10人まで(要予約)

[問] 志度図書館 ☎(087) 814 - 2678

寒川図書館 ☎(0879) 43 - 6930

ホームページ

<http://www.city.sanuki.kagawa.jp/library/index.html>

## さぬき市文化資料展示館

# <21世紀館さんがわ>

◀http://ew.sanuki.ne.jp/tenjikan/> ◀e-mail:sangawa\_21th@yahoo.co.jp>

### 【7月の催しもの(作品展示)のご案内】

さぬき市文化協会美術工芸(II) 第6回手作り彩りの会作品展 6月24日(火)~7月6日(日)  さぬき市文化協会美術工芸(II) 部門の会員による手芸作品展	第6回さぬき市文化協会 美術工芸(I) 展覧会 7月8日(火)~7月20日(日)  陶芸・木芸・金工芸を展示
第4回さぬき市文化協会 文学文芸部門作品展 7月22日(火)~8月3日(日)  俳句・短歌・川柳の 各団体による合同展	第6回さぬき市民 県展入選等作品展 8月5日(火)~8月17日(日)  第73回県展に受賞・入選 した作品の展示
開館時間	9時~17時(催しものの初日は13時から、最終日は16時まで)
休館日	毎週月曜日
観覧料	無料 <small>ただし、第6回さぬき市民県展入選等作品展は、一般100円</small>
場所	寒川町石田東(寒川支所南側)
連絡先	21世紀館さんがわ ☎(0879)43-0780 生涯学習課 ☎(0879)42-3109

◎展示作品を募集しています。ご希望の方は、上記施設または生涯学習課までお問い合わせください。

## 青島広志 おしゃべりコンサート オペラ408年の歴史を90分で



青島広志  
おしゃべり  
コンサート  
【オペラ408年の歴史を90分で!】

NHK教育テレビ「ゆかいなコンサート」  
テレビ朝日 「題名のない音楽会」  
日本テレビ 「世界一受けたい授業」でおなじみ  
軽快なトーク&演奏をお楽しみください。

日時/7月13日(日) 14:00開場14:30開演

●入場料 一般自由席 3,000円  
学生自由席 2,000円

●販売所 志度音楽ホール・生活環境課・生涯学習課・各支所

【問】 さぬき市志度音楽ホール  
☎(087)894-1000

7月・8月行事予定

【さぬき市体育協会】

○市長杯ゲートボール大会

とき 7月5日(土)

○ソフトバレーボール大会

とき 7月6日(日)

○卓球大会

とき 7月20日(日)

○テニス大会

とき 7月20日(日)

○剣道教室

とき 8月1日(土)・2日(日)

○東讃卓球大会

とき 8月24日(日)

○志度地区

○夏季軟式野球大会

とき 7月27日(日)

○24時間ソフトボール大会

とき 8月16日(土)・17日(日)

○軟式野球選手権大会

とき 8月25日(月)

○会長杯ゲートボール大会

とき 4月12日(土)

○女子部

とき 4月13日(日)

○男子部

とき 4月13日(日)

○女子部

とき 4月13日(日)

○男子部

とき 4月13日(日)

○女子部

とき 4月13日(日)

○男子部

とき 4月13日(日)

○女子部

とき 4月13日(日)

○男子部

とき 4月13日(日)

【問】生涯学習課 ☎0879-4213107

さぬき市オープンテニス大会実施要項

【日時】7月20日(日)8時30分

【会場】長尾テニスコート(砂入り人口芝)

【種目】男子女子ダブルス

【参加料】1名 1,000円

会費 1名 500円

【申】7月12日(土)までに、参加料を添えて申込みしてください。

・スポーツショップニッタ 志度店

☎0879-894-0526

・スポーツショップニッタ 三木店

☎0879-891-0735

【問】山地 ☎090-1175-4008

さぬき市B&Gスイミングフェスティバル水中バレーボール大会実施要項

【日時】7月20日(日)9時

【会場】さぬき市B&G海洋センター水泳プール

【参加資格】中学生以上(市内外不問)

【編成】1チーム4名で、6名まで登録可(男女混同可)

【参加料】1チーム1,000円(当日納入)

【申・問】6月23日(月)から7月11日(金)午後5時までに、郵送、FAXまたは直接生涯学習課まで申込みしてください。

(先着16チーム)

〒769-2492 津田町津田1388-15

さぬき市教育委員会事務局生涯学習課

☎0879-423-107

FAX 0879-425-454



志度地区夏季軟式野球大会実施要項

【日時】7月27日(日)・8月3日(日)8時

【会場】志度野球場

【参加資格】旧志度町内在住者勤務者で構成されたチーム(学生は除く)

【参加料】1チーム2,000円(申込時に納入)

【抽選】7月18日(金)20時から 志度コミュニティセンター

【申込先】7月18日(金)19時30分から抽選会場へ受付

※申込用紙は、志度働く婦人の家にあります。

【問】志度町体育振興会

☎0879-4213107

志度軟式野球協会

☎090-2824-0621

【その他】

1 水着の上からTシャツ、短パン等を着用することを認めます。ただし、試合中は必ずスイミングキャップを着用してください。

2 小プールを「水あそび場」として開放します。お子さん連れの方も大歓迎です。

3 湯水等により大会開催が困難となったときは、代表者へ連絡します。

○当日は、健康保険証のコピー等を持参してください。

○各チームでスポーツ傷害保険等に加入してください。

○大会中の事故・傷害等について、主催者は応急処置のみを行い、主催者が加入する保険の範囲を越える責任は一切負いません。

教育委員会委員の異動について

5月22日付けで、教育委員会委員に豊田賢明氏(教育長)が再任されました。任期平成20年5月22日～平成24年5月21日) また、5月20日に教育委員会が開催されました。

- 委員長 福家弘文(長尾)
- 委員長職務代理者 廣瀬克己(神前)
- 委員 亀井達男(鶴羽)
- 委員 小野泰子(志度)
- 委員 吉原雅子(津田)
- 委員(教育長) 豊田賢明(田面)

# 7月は「家庭教育啓発月間」です。

2008

子どもたちが夏休みに入り、家庭や地域の人々とふれあう機会が多くなる7月を「家庭教育啓発月間」としています。家庭とのふれあいを大切にするとともに、子どもの生活リズムの向上を図るために家庭状況にあわせて、できることから実践しましょう。

みんなで早寝・早起き・朝ごはん運動を推進しましょう！



### 無料配布しています！

子育てのしつけのヒントなどを掲載している文部科学省発行の家庭教育手帳。日々の家庭にぜひ役立ててください。かがわの家庭教育のホームページでもご覧になれます。

【問】生涯学習課  
☎ (0879)42-3107

## さぬき市民プール臨時監視員募集のお知らせ

勤務場所 さぬき市民プール（志度2211番地1）  
勤務期間 7月20日（日）～8月20日（水）  
勤務時間 12：30～17：30  
時給 800円（税込）  
応募要件 水泳ができる20歳以上の方  
募集期間 6月27日（金）午後5時まで  
申・問 生涯学習課 市民プール担当  
☎ (0879) 42-3107



5月10日から始まった平賀源内先生こども科学教室の2回目の教室が、5月17日に徳島文理大学で開催され、1回目の教室で作成した紙飛行機を飛ばす大会が行なわれました。参加者は、様々な工夫をこらした紙飛行機を持ち寄り、飛距離や滞空時間を競い合いました。

子どもたちの飛行機はまっすぐ飛んだり、逆の方向へいたり様々で、中でも長く飛行する紙飛行機が現れると、参加した子どもたちから大きな歓声があがっていました。この日一番の飛距離は17.9メートル、滞空時間は、4.00秒でした。

### 紙飛行機飛ばし大会に大歓声！



6月1日・8日の2日間、県立亀鶴公園では1万5千株のハナショウブが咲き誇る中、第23回ショウブまつりが開催される中、大勢の人でにぎわいました。1日の開会式では、地元の人たちによる芸能発表やよさこいライブ、8日にはお茶席も設けられ、一雨ごとに鮮やかさを増すハナショウブをみなさん楽しんでいました。

### ハナショウブが満開

カメラリポート

## 平成20年7月イベント

日	イベント名	時間	場所	問い合わせ先	電話番号
6日(日)	竹林上人追善茶会	8:00~15:00	竹林庵、自性院常楽寺	自性院常楽寺	(087)894-0324
10日(木)	津田の松原海水浴場海開き	10:00~	津田の松原海水浴場	商工観光課	(087)894-1114
11日(金)	四国・九州アイランドリーグ 香川オリブガイナースVS長崎セインツ	13:00~	志度総合運動公園野球場	香川オリブガイナース 球団株式会社	(087)825-9960
16日(水)	御本尊御開帳志度寺十六度市	御開帳 10:00~15:00頃 夕方~21:00頃	志度寺	志度寺	(087)894-0086
19日(土)	サマーメモリアルフェス2008	18:00頃~ 花火 21:00頃~	さぬき市役所周辺	さぬき市商工会青年部	(087)894-3888
20日(日)	ふれあい地引網体験会	16:00~	夕なぎ公園前海岸(鴨庄)	泊・室沖ふれあい会	(087)894-0505
20日(日)	小田地区花火大会	21:00~	住吉神社	小田地区夏季花火大会実行委員会	(087)896-0032
26日(土)	2008RSK杯香川県ビーチバレー さぬき津田フェスティバル	開会式 9:00 競技 9:30~	津田の松原海水浴場	山陽放送四国支社	(087)822-5858
26日(土)	KAZUMASA ODA TOUR 2008「今日もどこかで」 ※チケットは、売り切れになる場合があります。	開場 15:00 開演 17:00	野外音楽広場テアトロン	デューク高松	(087)822-2520
27日(日)	楽園音楽祭2008 STARDUST REVUE in テアトロン ※チケットは、売り切れになる場合があります。	開場 15:00 開演 17:00	野外音楽広場テアトロン	デューク高松	(087)822-2520
31日(木)	鴨部神社 夏越祭	18:00~	鴨部神社	鴨部神社	(087)895-0338
31日(木)	多和神社 夏越祭	18:00~	多和神社	多和神社	(087)894-1169
31日(木)	富田神社 夏越祭	18:00~	富田神社	富田神社	(0879)43-3963
31日(木)	石田神社 夏越祭	18:00~	石田神社	石田神社	(0879)43-4506
31日(木)	男山神社 夏越祭	18:00~	男山神社	男山神社	(0879)43-5908
31日(木)	ちのわ 茅輪くぐり神事 夏越祭	18:00~	宇佐神社	宇佐神社	(0879)52-2065
31日(木)	かたしる 形代流し神事 曲水の宴	19:00~	宇佐神社	宇佐神社	(0879)52-2065
31日(木)	造田神社 夏越祭	18:00~	造田神社	造田神社	(0879)52-3751

※イベント情報については平成20年5月30日現在のものです。その後変更になる場合もありますのでご了承ください。

## 大串自然公園内道路の通行規制 および大串温泉臨時休業について

7月26日(土)および27日(日)(荒天等により順延の場合は、28日(月))は、野外音楽広場テアトロンでコンサートが開催されるため、大串自然公園内道路の一般車両通行制限を行います。また、大串温泉は臨時休業となります。

グリーンヒル大串・シーサイドコリドールについては、宿泊予約のお客様のみ利用可能となりますので、ご了承ください。

【問】 商工観光課 ☎(087)894-1114

宝くじ 3億円 サマージャンボ 発売期間 7月14日(月)~8月1日(金) 抽せん日 8月12日(火)

この宝くじの収益金は市町村の明るく住みよいまちづくりに使われます。  
宝くじのご購入は香川県内の売場! (財)香川県市町村振興協会

## シリーズ 裁判員制度⑤

**Q** 候補者名簿に記載されたら、必ず裁判所に行くことになるのですか？

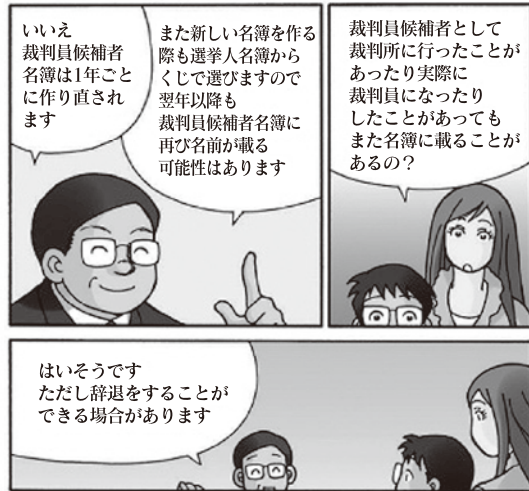
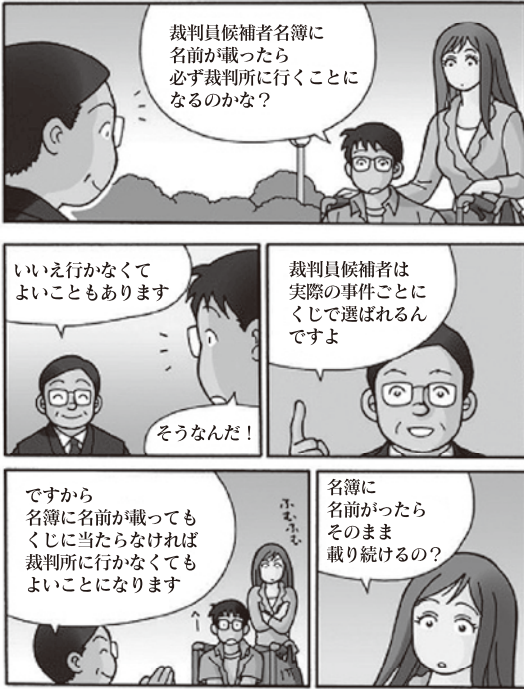

**A** くじで選ばれなかった場合は、呼び出されません。

裁判員候補者は、実際の事件ごとに裁判員候補者名簿からくじで選ばれます。ですから、裁判員候補者名簿に記載されても、くじで選ばれず、裁判所に来ていただかないこともあります。そして、裁判員候補者名簿は1年ごとに作成されますので、1年間が経過すれば裁判員候補者ではなくなります。ただし、翌年以降の裁判員候補者は、前年に裁判員候補者名簿に記載されたか否かにかかわらず、新たに選挙人名簿からくじで選ばれますので、翌年以降の裁判員候補者名簿に再び記載される可能性もあります。しかし、過去5年以内に裁判員などになった方や、過去1年以内に裁判員候補者として裁判所に来ていただいた方(辞退が認められた方は除く)などは、裁判員になることを辞退することができます。

**Q** 裁判員(候補者)は、どこの裁判所に行くのですか？

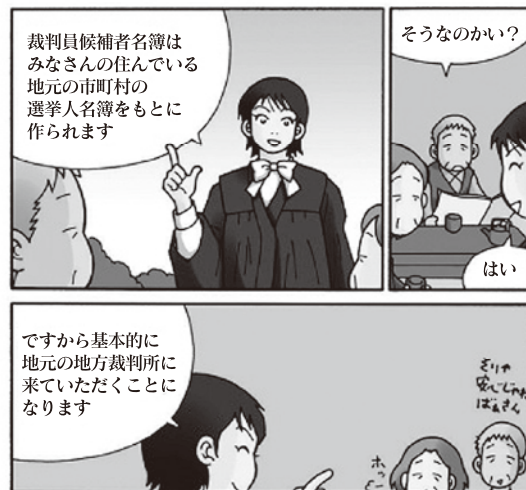

**A** 基本的にお住まいの場所の最寄りの地方裁判所です。

裁判員裁判は、地方裁判所の本庁50か所(都道府県庁所在地のほか、函館、旭川、釧路)、地方裁判所の支部10か所(八王子、小田原、沼津、浜松、松本、堺、姫路、岡崎、小倉、郡山)で行われます。このうち、原則として、裁判員候補者のお住まいの場所を管轄する裁判所に来ていただくことになります。



## ● 3～4か月児健診(津田保健センター)

17日	木	12:30～13:00	受付	津田保健センター	平成20年3月生まれ
-----	---	-------------	----	----------	------------

## ● 1歳6か月児健診(津田保健センター)

1日	火	12:30～13:00	受付	津田保健センター	平成18年12月生まれ
----	---	-------------	----	----------	-------------

## ● 3歳児健診(津田保健センター)

10日	木	12:30～13:00	受付	津田保健センター	平成16年12月生まれ
-----	---	-------------	----	----------	-------------

## ● 乳幼児相談(身長・体重測定、育児相談、栄養相談)

3日	木	9:30～11:00	志度保健センター	乳幼児希望者
4日	金	9:30～11:00	寒川児童ふれあいセンター	
9日	水	9:30～11:00	大川保健センター	
15日	火	9:30～11:00	津田保健センター	
25日	金	9:30～11:00	長尾保健センター	

## ● こども相談(発達や育児についての個別相談)

29日	火	予約制	長尾保健センター	幼児希望者	<small>ご希望の方は事前にご連絡ください。</small>
-----	---	-----	----------	-------	----------------------------------

## ● 健康相談

8日	火	9:30～11:00	長尾保健センター	成人の希望者
15日	火	13:20～14:00	津田猪塚自治会館	
		14:20～15:30	津田公民館北山分館	
18日	金	9:30～11:00	津田保健センター	
			寒川公民館	
30日	水	9:30～11:00	志度保健センター	

## ● 栄養相談

24日	木	14:00～16:00	長尾支所2階	希望者
-----	---	-------------	--------	-----

【問】国保・健康課 ☎(0879)52-2518

7月  
保健だより

## 予防接種のお知らせ

### 》》》 転入された方へ 《《《

さぬき市へ転入された方で、7歳6か月未満のお子さんの保護者の方は、予防接種によっては、通知の時期を過ぎていた場合がありますので、今までに受けられた予防接種について国保・健康課まで必ず連絡をしてください。

### 》》》 BCG(結核)予防接種 《《《

生後3か月を過ぎたらなるべく早めにBCG予防接種を受けましょう。生後6か月を過ぎると、任意接種(全額自己負担)となります。接種期間が短いので、受け忘れのないように医師と相談のうえ、予防接種の計画を立てましょう。

【問】国保・健康課 ☎(0879)52-2518

## 女性の健康相談のご案内

仕事や人間関係のストレスが女性ホルモンに影響を与え、体調を崩すことがあります。女性のからだや心の問題についての不安を、一度相談してみませんか？

日 時／平成20年7月11日(金)・9月12日(金)・11月14日(金)・平成21年1月9日(金)  
14:00～16:00 (30分程度の個別面談 ※必ず予約が必要)

場 所／香川県大川合同庁舎3階 第1、第2会議室 (津田町津田930番地2)

担当者／香川大学医学部産婦人科医師 塩田敦子先生

香川県東讃保健福祉事務所 保健師

申込先／香川県東讃保健福祉事務所 健康福祉課

母子担当 ☎(087)831-1531(内線233)

予約電話は随時受付(8:30～17:15)





# ねんきん 特別便に ついて

全ての年金受給者・現役加入者の皆さんへ、年金加入記録をお送りしています。

## 青色の封筒で送られる「ねんきん特別便」

平成20年3月までにお送りした青色の「ねんきん特別便」は、コンピュータによる名寄せ作業の結果、基礎年金番号に結びつく可能性のある記録が出てきた方にお送りいたしました。

名寄せ作業の結果については、別の方の記録である可能性もありますので、お送りする「年金記録のお知らせ」には記載されており、基礎年金番号と結びついた記録だけが記載されています。

お勤め先などの欄に記載もれがないか、また、資格取得年月日・資格喪失年月日の誤りがないかなどを十分にご確認ください。

●加入記録に「訂正がない」場合(現役加入者・年金受給者)  
「年金加入記録照会票」から「確認

はがき」を切り取って「訂正がない」を〇で囲み、提出年月日、氏名をご記入の上、返送してください。以上で記録が確認されます。

●加入記録に「訂正がある」場合  
「年金加入記録照会票」に必要な事項をご記入いただき、「確認はがき」を切り取らず「訂正がある」を〇で囲んでください。

現役加入者の場合、「年金加入記録照会票」を同封の返信用封筒で返送してください。社会保険庁で記録の調査を行い、その結果を改めてお知らせします。

年金受給者の場合、「年金加入記録照会票」に年金証書を添えてお

## 高松東社会保険事務所職員による 国民年金保険料相談(年金相談)

6月23日(月) 10:00~15:00 長尾支所 1階東小会議室  
7月22日(火) 10:00~15:00 さぬき市役所附属棟多目的室  
※相談には、年金手帳、年金証書、印鑑等をお持ちください。

【問】  
さぬき市国保・健康課……………☎(0879)52-2514  
高松東社会保険事務所国民年金課 ……☎(087)861-3867

近くの社会保険事務所でお手続きください。社会保険事務所へ来所できない場合は、「ねんきん特別便専用ダイヤル」へご連絡ください。(郵送による手続き方法等をご案内します。)社会保険事務所での記録の確認を行い、年金額が変更となる場合は、年金額の改定手続きを行います。

## 緑色の封筒で送られる「ねんきん特別便」

平成20年4月から10月までの間に、緑色の「ねんきん特別便」をお送りしています。

お勤め先などの欄に記載もれがないか、また、資格取得年月日・資格喪失年月日の誤りがないかなどを十分にご確認ください。

●加入記録に「もれ」や「間違い」がない場合(現役加入者・年金受給者)  
「年金加入記録回答票」に、提出年月日、氏名、住所、電話番号をご記入の上、記録に「もれ」や「間違い」がないを〇で囲み、返送してください。(平成8年12月以前に旧姓で年金に加入していた場合は、記入欄に旧姓を記入してください。)

●加入記録に「もれ」や「間違い」がある場合  
「年金加入記録回答票」に①提出年月日、氏名、住所、電話番号

を記入②記録に「もれ」や「間違い」があるを〇で囲み③追加すべき記録の内容や修正すべき記録の内容を分かる範囲で記入④平成8年以前に旧姓で年金に加入していた場合は、旧姓を記入してください。

現役加入者の場合、「年金加入記録回答票」を同封の返信用封筒で返送してください。社会保険庁で記録の調査を行い、その結果を改めてお知らせします。

年金受給者の場合、「年金加入記録回答票」に年金証書を添えてお近くの社会保険事務所でお手続きください。社会保険事務所へ来所できない場合は、「ねんきん特別便専用ダイヤル」へご連絡ください。(郵送による手続き方法等をご案内します。)社会保険事務所での記録の確認を行い、年金額が変更となる場合は、年金額の改定手続きを行います。

## 年金記録の お問い合わせ先

「ねんきん特別便」について、わからないことや疑問な点があれば、まずは「ねんきん特別便専用ダイヤル」へ

0570-058-555

(受付時間) 月・金曜日は午前9時から午後8時まで  
第2土曜日は午前9時から午後5時まで

## 高齢者が安心して 地域で生活を継続 するために

地域包括支援センターは、住み慣れた地域でその人らしい生活を継続することができるよう、さまざまな方面から高齢者のみなさんを支える機関です。

また、地域包括支援センターにつなぐための窓口として、在宅介護支援センターがありますので、そちらにも気軽に相談ください。(相談窓口)

さわやか荘在宅介護支援センター	津田町津田2207番地	(0879)42-1150
さざんか荘老人介護支援センター	大川町田面360番地	(0879)43-0222
志度玉浦園老人介護支援センター	志度1610番地1	(087)894-5868
日盛の里在宅介護支援センター	鴨庄4481番地2	(087)890-1151
香東園老人介護支援センター	寒川町石田西680番地1	(0879)43-6227
長尾町老人介護支援センター	昭和1005番地5	(0879)52-1002

【問】  
さぬき市地域包括支援センター  
長尾東888番地5  
☎(0879)52-0410  
FAX(0879)52-0411

## ●7月 休日当番薬局

資料：大川薬剤師会

日	曜	薬局名称	所在地	電話番号
7/6	日	松村薬局大内店	東かがわ市川東	(0879)26-3211
		中山薬局	さぬき市大川町富田西	(0879)43-2045
/13	日	妙見屋薬局	東かがわ市引田	(0879)33-3755
/20	日	東部調剤薬局大川店	さぬき市寒川町石田東	(0879)43-2589
/21	日	松村薬局本店	東かがわ市湊	(0879)24-0521
		ホワイト薬局	さぬき市志度	(087)814-2772
/27	日	レディさぬき志度調剤薬局	さぬき市志度	(087)894-7234

※変更する場合がありますので、確認のうえ、来局ください。

## ●7月 休日当番医

資料：大川地区医師会、大川歯科医師会

日	曜	科目	当番病院名称	所在地	電話番号
7/6	日	内科	阪本病院	東かがわ市川東	(0879)25-1121
		内科	大森医院	東かがわ市松原	(0879)25-3770
		小児科	田中小児科	さぬき市長尾名	(0879)52-0010
		歯科	おがわ歯科医院	さぬき市鴨庄	(087)895-1122
/13	日	泌尿	まつおか医院	さぬき市長尾東	(0879)52-1888
		内科	三好医院	東かがわ市大谷	(0879)25-3503
		内科	岡病院	さぬき市志度	(087)894-5050
		歯科	佐藤歯科医院	さぬき市志度	(087)894-5566
/20	日	整形外科	安田整形外科医院	東かがわ市土居	(0879)25-9171
		内科	鎌田医院	東かがわ市湊	(0879)25-2519
		内科	満洲内科循環器クリニック	さぬき市津田町津田	(0879)42-1122
		歯科	中山歯科医院	さぬき市志度	(087)894-1160
/21	月	整形外科	大石整形外科医院	さぬき市昭和	(0879)52-2107
		内科	吉田医院	東かがわ市引田	(0879)33-2025
		内科	江崎医院	さぬき市志度	(087)894-0001
/27	日	外科	ヘキクリニック	さぬき市志度	(087)894-1371
		内科	山田医院	東かがわ市引田	(0879)33-3339
		内科	ひもりの里診療所	さぬき市鴨庄	(087)890-1055
		歯科	高橋歯科医院	さぬき市志度	(087)894-3388

※診療時間は、9:00～17:00（歯科は16:00まで）  
変更する場合がありますので、確認のうえ、来院ください。

## 民事暴力相談は

【問】香川県暴力追放運動推進センター ☎(087)837-8889

## 夏休み親子下水道見学会《参加者募集》

開催日 7月28日(月)～8月1日(金)  
 時間 午前10時から(約2時間の予定)  
 場所 鴨部川浄化センター(鴨庄881番地20)  
 対象 小学生(保護者同伴)  
 定員 1日あたり20組40人程度  
 内容 下水道処理施設の見学・下水道のビデオ鑑賞  
 水の汚れを調べる実験・水を浄化する生物の観察  
 参加費 無料 参加者には、記念品を進呈します。  
 申込締切 7月22日(火)  
 【鴨部川浄化センター】 ☎(087)895-1181 FAX(087)895-1175

## ●行政相談

開設日	時間	開設場所	問い合わせ先
7月1日(火)	13:00～15:00	寒川公民館	生活環境課 ☎(087)894-1119
7月2日(水)	9:00～12:00	長尾公民館	
7月3日(木)	13:00～15:00	大川支所	
7月8日(火)	9:00～12:00	津田働く婦人の家	
		志度社会福祉センター	

## ●人権相談

開設日	時間	開設場所	問い合わせ先
7月8日(火)	9:00～12:00	志度社会福祉センター	人権推進課 ☎(087)894-9088
7月9日(水)		高松法務局寒川出張所	
7月17日(木)		大川支所	

## ●心配ごと相談

開設日	時間	開設場所	問い合わせ先
7月1日(火)	13:00～15:00	寒川公民館	さぬき市 社会福祉協議会本所 ☎(0879)52-2950
7月15日(火)			
7月2日(水)		志度社会福祉センター	
7月16日(水)			
7月3日(木)		大川支所	
7月17日(木)			
7月4日(金)		さぬき市社会福祉協議会本所	
7月18日(金)			
7月15日(火)		さぬき市社会福祉協議会津田支所	

## ●専門相談(要予約)

開設日	時間	内容	開設場所
7月10日(木)	13:30～16:00	法律相談 (交通事故相談含む。)	さぬき市社会福祉協議会志度支所 ☎(087)894-1542
7月17日(木)	13:30～16:00	法律相談	さぬき市社会福祉協議会本所 ☎(087)894-1542
7月9日(水)	13:30～16:00	法律相談	
7月25日(金)			
7月16日(水)	13:00～15:00	土地・建物相談	

※当日の予約状況により、次回以降の開催日になる場合がありますのでご了承ください。  
※当日に相談員の都合で開催日が変更になる場合がありますので、その節はご容赦ください。

## ●納税のお知らせ

納期限6月30日(月)	納期限7月31日(木)
★市民税 全期・1期	★国民健康保険税 全期・1期 ★固定資産税 2期 口座振替の新規申込・変更手続きは 7月14日(月)までをお願いします。
納め忘れのないようご注意ください。納税には便利な口座振替がおすすめです。	
【問】税務課 ☎(087)894-1118 ☎(087)894-9210	

氏名	性別	保護者	地区
新田 里桜	女	文男	津田(新田)
新田 彩羽	女	文男	津田(新田)
山本 美滯	女	豊	津田(長浜)
井上 晴陽	男	哲也	津田(長浜)
門 大和	男	孝史	志度(寺町)
島田 恵	女	賢一	志度(小坂)
森 樹堂	男	尚樹	志度(天野)
竹野 倭虎	男	修平	志度(志度)
石井 明日	女	英登	志度(志度)
仙谷 陽輝	男	慎次	田面(大東)
猪池 瞭太	男	直人	富田中(石仏)
林 愛任	女	裕史	鶴羽(鶴部)
山口 咲妃	女	康成	鶴羽(鶴部)
池添 龍斗	男	直也	津田(神野)
上野 元暉	男	高之	津田(琴林)

お誕生日おめでとう  
 ~ H20.5.31届出分

六車 央弥	男	英樹	長尾名(谷社長尾地)
岩田 仁	男	康宏	長尾名(陵)
藤澤 一成	男	明	長尾東(坊丁)
新居 唯瑚	男	孝則	長尾西(安松)
矢野 美羽	女	勝久	長尾西(安松)
久保 紬愛	女	康介	長尾西(東町)
井戸 咲良	女	司	造野野間(野間田東)
吉田 捷人	男	隆二	造田是弘(扇羅住宅)
三浦 泰司	男	宏	造田是弘(扇羅住宅)
岩瀬 悠貴	男	達也	造田宮西(宮西)
新美 晴生	男	善隆	昭(緑ヶ丘)
申田 尚基	男	義久	昭(和川東)
渡邊 堅介	男	隆志	神前(山崎)
樋笠 佑哉	男	幸士	石田西(天王地)
山下 雄大	男	武範	石田東(極楽寺)
山下 大智	男	武範	石田東(極楽寺)
桃原 莉央	女	清廣	鴨庄(小方)
杉山 颯大	男	由	鴨庄(小方)

氏名	年齢	地区
瀬戸 賢子	80	志度(弁天)
多田 薫	87	田面(立割)
白井 男	79	富田西(平角)
大山シズエ	98	富田西(大角)
多田 哲治	59	富田中(川東)
福澤 榮治	70	富田中(東町)
堀 春一	92	富田中(東町)
川畑 義雄	85	鶴羽(岡ノ端西)
新開ヨシ子	76	鶴羽(岡ノ端中)
木村 昇	77	鶴羽(中町)
山見 政雄	92	鶴羽(東町)
六車キヨ子	72	鶴羽(塩出)
藤田シツエ	87	津田(南羽立)
大山ツヤ子	98	津田(松原)
新田ヒサエ	82	津田(寺町)

ご冥福をお祈りします  
 ~ H20.5.31届出分

森井ツヤコ	92	神前(新川)
渡邊 ナカ	92	石田西(香東園)
廣瀬 文夫	87	石田東(森広)
阿部 正直	86	石田東(千代町)
秋友 利雄	70	鴨部(下張)
岩崎 甫	82	鴨部(大笹)
石原ナツエ	86	小田(中空東)
川田フジ子	73	小田(興津)
山本 利一	96	鴨庄(白方)
松岡 梅子	82	鴨庄(大串)
宮脇 政善	93	鴨庄(川西)
藤原 義光	71	鴨庄(長浜)
野崎 弘孝	71	鴨庄(長浜)
白井 禎雄	65	鴨庄(小岩)
堤 静雄	75	志度(大蔭)
宮本 良一	57	志度(塩屋)
櫻村 豊市	66	志度(塩屋)
葉山 昭	79	志度(大橋)

おくやみ・おめでたについては、  
 広報発行日の前月中の届出で、  
 親族等の意思が確認できている  
 ものだけを掲載しています。

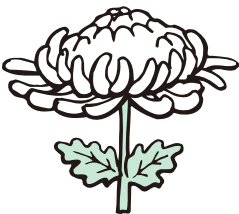

多田 ソノ	85	多和(助光)
佐々木俊一	59	長尾東(将基)
寒川 健一	91	長尾東(千代町)
伊賀 裕	99	長尾西(川北)
木内 澄子	72	造田是弘(北山東)
野崎 和士	88	造田宮西(宮西)
川口 正範	87	神前(野間)

地区別人口集計表

地区名	世帯数	男	女	合計
津田地区	2,901 (0)	3,595 (-7)	3,976 (-4)	7,571(-11)
大川地区	2,292 (8)	3,117 (5)	3,504 (4)	6,621 (9)
志度地区	8,313(12)	10,419 (-2)	10,929(-10)	21,348(-12)
寒川地区	2,018 (-8)	2,788 (-9)	3,097(-12)	5,885(-21)
長尾地区	4,720 (1)	6,543 (4)	6,946 (-8)	13,489 (-4)
合計	20,244(13)	26,462 (-9)	28,452(-30)	54,914(-39)

平成 20 年 5 月 31 日現在住基人口世帯数 ( )は前月比

（農業委員会委員の  
 選挙について）

今年度に任期満了を迎えるさぬき市農業委員会委員選挙の日程は、次のとおりです。  
 ■告示日：平成 20 年 6 月 29 日  
 ■選挙期日：平成 20 年 7 月 6 日

放送大学  
 10月生募集のお知らせ

放送大学では、平成20年度第2学期(10月入学)の学生を募集します。  
 放送大学は、テレビなどの放送を利用して授業を行う通信制の大学です。  
 心理学・福祉・経済・歴史・文学・自然科学など、幅広い分野を学べます。  
 出願期間は8月31日まで。資料を無料で差し上げています。お気軽に放送大学香川学習センターまでご請求ください。  
 放送大学ホームページでも受け付けております。  
 【問】(087)837-9877  
<http://www.u-air.ac.jp>

編集後記

6月7日に行われた献穀田の田植式。石田小学校の4・5・6年生10人が早乙女として参加し、田植えを行なった。安定しない足場をしっかり踏みしめて、周りからの声援を受けながら、見事に大役をつとめあげた子どもたちの顔には、笑顔がこぼれていた。子どもたちは、貴重な体験ができたと思う。(信)

# さぬき市ケーブルネットワーク番組表 (7月)

時分	6/29(日)~7/5(土)	7/6(日)~7/12(土)	7/13(日)~7/19(土)	7/20(日)~7/26(土)	7/27(日)~8/2(土)		
午前	00	文字放送	文字放送	文字放送	文字放送		
	15	さぬき・まちの健康応援団体操	さぬき・まちの健康応援団体操	さぬき・まちの健康応援団体操	さぬき・まちの健康応援団体操	さぬき・まちの健康応援団体操	
	30	SCNニュース	SCNニュース	SCNニュース	SCNニュース	SCNニュース	
	45	文字放送	文字放送	文字放送	文字放送	文字放送	
	00	Pichi <sup>2</sup> !さぬき情報局	Pichi <sup>2</sup> !さぬき情報局	Pichi <sup>2</sup> !さぬき情報局	Pichi <sup>2</sup> !さぬき情報局	Pichi <sup>2</sup> !さぬき情報局	
	15						
	30	文字放送	SCNチャンネルガイド (おすすめチャンネル・番組案内)		文字放送	文字放送	
	45		文字放送				
	00	グリーンライフ	夢からうまれた桃太郎 さぬき映画祭2007映像塾制作作品	産直まるかじり (高松ケーブルテレビ制作)	紙芝居 さぬきの昔語り	SCNアンコール特集 みんなでつかったミュージカル	
	15			文字放送	文字放送	文字放送	
	30	文字放送					
	45						
午前	00	議会特集 平成20年さぬき市議会 第2回定例会	Pichi <sup>2</sup> !さぬき情報局	Pichi <sup>2</sup> !さぬき情報局	Pichi <sup>2</sup> !さぬき情報局	Pichi <sup>2</sup> !さぬき情報局	
	15		文字放送	文字放送	文字放送	文字放送	
	30		教育番組・ドラゴンマン	めざせ! 健康生活	ともに夢を ともに感動を (高松ケーブルテレビ制作)	グリーンライフ	
	45		ふるさとネット	ふるさとネット	ふるさとネット	ふるさとネット	
	00		文字放送	文字放送	文字放送	文字放送	
	15						
	30						
	45						
	00		SCNニュース	SCNニュース	SCNニュース	SCNニュース	SCNニュース
	15		文字放送	SCNチャンネルガイド (おすすめチャンネル・番組案内)		文字放送	文字放送
	30		Pichi <sup>2</sup> !さぬき情報局	Pichi <sup>2</sup> !さぬき情報局	Pichi <sup>2</sup> !さぬき情報局	Pichi <sup>2</sup> !さぬき情報局	Pichi <sup>2</sup> !さぬき情報局
	45						
午後	00	グリーンライフ(再)	夢からうまれた桃太郎 さぬき映画祭2007映像塾制作作品 (再)	産直まるかじり (再)	紙芝居 さぬきの昔語り(再)	SCNアンコール特集 みんなでつかったミュージカル(再)	
	15			文字放送	文字放送	文字放送	
	30	文字放送					
	45						
	00	議会特集 平成20年さぬき市議会 第2回定例会 (再)	教育番組・ドラゴンマン(再)	めざせ! 健康生活(再)	ともに夢を ともに感動を (再)	グリーンライフ(再)	
	15		文字放送	文字放送	文字放送	文字放送	
	30		ふるさとネット(再)	ふるさとネット(再)	ふるさとネット(再)	ふるさとネット(再)	
	45		さぬき・まちの健康応援団体操	さぬき・まちの健康応援団体操	さぬき・まちの健康応援団体操	さぬき・まちの健康応援団体操	
	00		文字放送	文字放送	文字放送	文字放送	
	15						
	30		SCNニュース	SCNニュース	SCNニュース	SCNニュース	
	45		文字放送	文字放送	文字放送	文字放送	
00	夢からうまれた桃太郎 さぬき映画祭2007映像塾制作作品 (再)		産直まるかじり (再)	紙芝居 さぬきの昔語り(再)	SCNアンコール特集 みんなでつかったミュージカル(再)		
15			文字放送	文字放送	文字放送		
30	文字放送						
45							
午後	00	Pichi <sup>2</sup> !さぬき情報局	Pichi <sup>2</sup> !さぬき情報局	Pichi <sup>2</sup> !さぬき情報局	Pichi <sup>2</sup> !さぬき情報局		
	15						
	30	文字放送	文字放送	文字放送	文字放送		
	45						
	00	SCNニュース	SCNニュース	SCNニュース	SCNニュース		
	15	文字放送	文字放送	文字放送	文字放送		
	30	グリーンライフ(再)	教育番組・ドラゴンマン(再)	めざせ! 健康生活(再)	ともに夢を ともに感動を (再)	グリーンライフ(再)	
	45						
	00	Pichi <sup>2</sup> !さぬき情報局	Pichi <sup>2</sup> !さぬき情報局	Pichi <sup>2</sup> !さぬき情報局	Pichi <sup>2</sup> !さぬき情報局		
	15						
	30	さぬき・まちの健康応援団体操	さぬき・まちの健康応援団体操	さぬき・まちの健康応援団体操	さぬき・まちの健康応援団体操		
	45	文字放送	文字放送	文字放送	文字放送		
午後	00	議会特集 平成20年さぬき市議会 第2回定例会 (再)	SCNニュース	SCNニュース	SCNニュース	SCNニュース	
	15		文字放送	文字放送	文字放送	文字放送	
	30		ふるさとネット(再)	ふるさとネット(再)	ふるさとネット(再)	ふるさとネット(再)	
	45		SCNチャンネルガイド (おすすめチャンネル・番組案内)		文字放送	文字放送	
	00		教育番組・ドラゴンマン(再)	めざせ! 健康生活(再)	ともに夢を ともに感動を (再)	グリーンライフ(再)	
	15						
	30		夢からうまれた桃太郎 さぬき映画祭2007映像塾制作作品 (再)	産直まるかじり (再)	紙芝居 さぬきの昔語り(再)	SCNアンコール特集 みんなでつかったミュージカル(再)	
	45			SCNニュース	SCNニュース	SCNニュース	
	00			文字放送	文字放送	文字放送	
	15						
	30						
	45						
午前	00	SCNニュース					

放送終了 午前1時

## <SCN番組案内>

- 議会特集～平成20年さぬき市議会第2回定例会～さぬき市議会本会議の中継録画を放送します。  
(放送日)6月29日(日)「市長提案理由の説明」6月30日(月)「一般質問①」7月1日(火)「一般質問②」7月2日(水)「一般質問③」  
7月3日(木)「一般質問④」7月4日(金)「一般質問⑤」7月5日(土)「委員長報告・採決」 ※放送日は、変更場合があります。
- 産直まるかじり…香川の歌姫として活躍する本多春奈さんが香川県でとれる農産物を紹介します。(高松ケーブルテレビ制作)
- ドラゴンマンといっしょにわたしたちの未来をまろう!…これまでにない香川県初の教育番組です。(高松ケーブルテレビ制作)
- Pichi<sup>2</sup>(ぴちぴち)さぬき情報局…旬の話題、一週間のニュース、市民参加のコーナーなど情報満載でお届けしています。ぜひ、ご覧ください。
- SCNニュースは、毎週火曜日と金曜日の19:00更新で放送しています。(放送時間 6:30～・12:00～・16:00～・19:00～・21:00～・23:00～)

～この番組予定は、一部変更することがあります。番組の変更は、文字放送でお知らせします。～

※なお、番組に関するお問い合わせは、さぬき市ケーブルネットワーク番組編成係 ☎(0879)43-2514まで。

