

自立する都市 さぬき市

広報 SANUKI CITY PUBLIC INFORMATION

さぬき

2014
6月号
No.146



さぬき北小学校開校式

URL <http://www.city.sanuki.kagawa.jp>

今月の 内容

さぬき市長再任のあいさつほか 2

カメラリポート 19

健康診査のお知らせ 3

おめでた・おくやみ 23

各課からのお知らせ 4~22

一歩前進 初志貫徹！

さぬき市長 大山 茂樹



このたびの市長選挙において、無投票ではありましたが、引き続き三期目の市政を担当させていただくことになり、その責任の重さを痛感しております。

まさに、課題山積のなかではありませんが、さぬき市の歴史と伝統を守り、つなぎ、進化させるため、今後とも全力を尽くして「みんなで暮らすふるさとさぬき」のまちづくりを、市民の皆さんと一緒に邁進してまいります。

私はこの8年間、市議会や市民の皆さんのご理解とご協力をいただきながら、喫緊の課題であった財政の健全化をはじめとする行財政改革に取り組みとともに、極めて厳しい財政状況の下でなかなか意のままにならないことも多々ありましたが、将来のさぬき市に必要と思われる市民病院の建て替えや高潮等の自然災害に備えた防災事業、さらには、子ども達の教育環境を整備するための小中学校の統合など、本市がこれから飛躍するための基礎づくり

を進めてまいりました。

しかしながら、その道のりは未だ遠く、財政上の合併特例措置が廃止される平成30年度が間近に迫ったこれからの4年間は、さぬき市にとりまして、文字どおりの正念場になると認識しております。

今後におきましては、さらなる行財政改革の推進による財政の健全化をはじめ、地震・津波を含めた防災・減災対策のハードとソフト両面の充実強化、雇用の場の確保と子育て支援の拡充や市民病院を中心とした地域医療の充実と医療・保健・福祉の連携などによる定住人口減少対策、自然や文化財等を活用した交流人口の増加対策等に鋭意取り組んでまいります。

前途多難ではありますが、これまでの成果を踏まえて一層の努力を重ね、初志を貫徹し、さぬき市をさらに一歩前進させるため、全身全霊をささげる覚悟であります。

市民の皆さんのご理解とご協力をお願いいたします。



市議会議員補欠選挙 開票結果

4月27日に欠員に伴う市議会議員補欠選挙の投票が行われ、即日開票の結果、岩崎はるきさんが当選しました。

●投票総数 7,844票
●無効票 528票
●投票率 18.33%

開票結果

敬称略

④ 岩崎はるき	3,420票
大塩のりかず	1,953票
水谷つよし	1,943票

さぬき市国保特定健康診査、後期高齢者の健康診査のご案内

メタボリックシンドローム(内臓脂肪症候群)の予防・改善、生活習慣病の早期発見・早期治療のために、1年に1回健診を受けましょう。受診券は5月下旬に対象者に送付します。

◆対象者

特定健診:平成26年度に40歳以上になるさぬき市国民健康保険にご加入の方
後期高齢者の健康診査:後期高齢者医療保険にご加入の方
 (ただし、妊産婦、長期入院中、介護保険等の施設入所中の方などは除く。)

※健診期間中(6月～10月)の間に75歳になる方

できる限り誕生日の前日までに特定健診を受けてください。誕生日以降は後期高齢者の健康診査を受けていただきます。

今年度、後期高齢者医療保険に加入する前の保険で特定健診を受けた方は、再度、後期高齢者の健康診査を受診することはできません。

受診していない方は、受診券を発行しますので、国保・健康課までご連絡ください。

あなたのため、
大切な家族のため、
毎年健康チェックを
しましょう!



◆健診の内容

- 質問票(服薬歴、喫煙習慣など)
- 身体計測(身長、体重、BMI、腹囲)
- 血圧測定
- 理学的検査(身体診察)
- 検尿(尿糖、尿蛋白)

○血液検査

- ・脂質検査(中性脂肪、HDLコレステロール、LDLコレステロール)
- ・血糖検査(空腹時血糖またはヘモグロビンA1c)
- ・肝機能検査(GOT, GPT, γ-GTP)

○貧血検査

- 心電図検査
- 血清クレアチニン検査
- ※眼底検査(一定の基準の下、医師が必要と認めた場合に実施します。)

◆実施期間:6月～10月

◆自己負担金:800円

◆実施場所(H26.4.1現在。あいうえお順)

ありま内科消化器科クリニック	江崎医院	大石整形外科医院	大松内科医院
小田内科医院	さぬき市民病院	寒川クリニック	志度寺診療所
春熙堂医院	陶山医院	田中小児科	津田診療所
ツツミ医院	つるわクリニック	中川内科医院	服部内科医院
華山ファミリークリニック	ひもりの里診療所	へきクリニック	間嶋医院
まつおか医院	溝渕内科循環器クリニック	南医院	みろく間嶋医院
米沢整形外科医院			

※事前予約が必要であったり、診療時間が異なる場合がありますので、医療機関にご確認をお願いいたします。

◆持参物

特定健診:さぬき市国民健康保険被保険者証、特定健康診査受診券、質問票

後期高齢者の健康診査:後期高齢者医療被保険者証、後期高齢者の健康診査受診券、質問票

☆平成25年度の特定保健指導が終了していない方(継続中の方)は、特定保健指導が終了した後に特定健診を受診してください。

さぬき市国保・後期高齢者医療保険以外の保険に加入している方

加入している医療保険からの通知等に従って特定健診を受けてください。

実施期間や自己負担金などは医療保険者ごとに異なりますので、詳しくは勤務先または加入している医療保険者へお問い合わせください。

総合健診(人間ドック)を受診される方・・・4月に総合健診の申し込みをされた方

さぬき市国保の方・後期高齢者医療保険の方の特定健診(後期高齢者の健康診査)受診券は、直接健診機関に送りますので個人には郵送しません。

人間ドックをキャンセルする方は、10月末までの間であれば特定健診(後期高齢者の健康診査)を受診することができます。ご希望の方は受診券の発行をしますので、国保・健康課までご連絡ください。

※詳しくは、お申し込み時のお知らせをご覧ください。

※5月中に、健診機関より個別に日程通知があります。日程変更等は直接健診機関へお問い合わせください。

「第2次さぬき市男女共同参画プラン」ができました

「自分らしく、ともにいきいきと生きることができるまち(男女共同参画社会)」の実現をめざし、市民の皆さん、事業所、行政など様々な主体が計画的に取組を進めていくための計画書です。

すべての男女(ひと)が、互いを大切なパートナーとして思いやり、尊重しあい、補い合えるまちづくりに、ご理解・ご協力をお願いします。

(出前講座も行います。政策課までお気軽にお電話ください。)



平成26年度男女共同参画週間行事のご案内

●男女共同参画防災セミナー

テーマ **「ひとり」のときに地震がきたら、あなたは どうする? ~おひとりさま時の心構え~**

日時 6月28日(土) 10時~13時

会場 さぬき市役所3階 301・302会議室

対象 防災について学びたい方

定員 50人(申込先着順) ※参加費無料、小学生以下は保護者同伴

内容 ①講演「巨大地震に備える~大地が揺れだした!そのときあなたは~」
②自分のために、これだけは準備しよう!防災グッズ
③簡単!どこでもできるリラックス術
④非常時でもできる!?簡単&おいしい食事レシピ ※試食あり

申込方法 電話または政策課窓口にてお申し込みください(5月15日(木)申込受付開始)

●男女共同参画パネル展

期間 6月21日(土)から6月29日(日)まで ※開庁時間外は宿直室にお声かけください

場所 さぬき市役所1階 市民ホール

展示物 中学生ポスター、男女共同参画川柳、市民企画事業報告など

男女共同参画推進活動事業「市民企画事業」を募集します

募集内容 ①市民企画情報BOOK…1事業以内(助成額:上限15万円/事業)
②市民企画講座等…5事業以内(助成額:上限5万円/事業)

応募資格 本市に在住、在勤または在学する方が半数以上所属する3人以上の団体(グループ)

応募受付 **5月15日(木)~6月13日(金)必着**

選考決定 書類審査およびプレゼンテーション審査のうえ、応募者全員に選考結果を通知
詳しくは、市HPをご覧ください。政策課または支所窓口を設置する募集要項をご覧ください。

【問・申】政策課 ☎(087)894-1112

避難行動意識アンケートの実施について

さぬき市では、近い将来高い確率で発生が予想されている南海トラフでの巨大地震や台風などによる豪雨などの災害から、市民の皆さんが安全に避難できるよう避難所の見直しや避難場所の指定などの避難対策を進めています。

この避難対策の基礎資料とするため「避難行動意識アンケート」を平成26年度に実施することとなりました。

6月13日までに市内各世帯にアンケート用紙を配布いたしますので、必要な事項を記入していただき、7月18日ごろまでに返信用封筒を投函してください。

避難対策の基礎資料となるアンケート調査にご理解ご協力をお願いします。

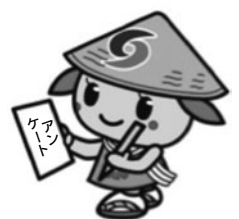

【問】総務部危機管理室 ☎(087)894-1115

定住のすすめ in さぬき市

市では、将来にわたって賑わいと活力あるさぬき市であり続けるため、一人でも多くの方にこのまちで住んでいただくことを応援しています。

◆「さぬき市結婚定住奨励金」制度の申請受付がはじまりました。

①平成25年4月1日から平成28年3月31日までに結婚した40歳未満のカップルで、②婚姻届を提出してから2か月以内にさぬき市民となり、③その後も1年を超えて市内でお住まいになり、引き続き定住することなどの要件を満たす方に、10万円のさぬき市共通商品券を贈ります。

結婚定住奨励金を受け取るには、要件を満たした日から**3か月以内**に申請書を提出いただく必要がありますので、忘れずに申請してください。(夫婦ともに市税、国民健康保険税を滞納していないことが条件となります。)

◆「さぬき市定住奨励金」制度の申請も引き続き受付しています。

①平成22年1月2日から平成27年1月1日までに、②市内で住宅を購入または新築(相続、贈与等は除きます)してお住まいになり、③固定資産税など全ての市税を納めていただいた方に、その住宅に係る固定資産税額の半分をお支払いします。

奨励金を受け取れるのは、新たに固定資産税を課税されてから3年間で、各年度の3月31日までに申請していただく必要があります。

皆さん、さぬき市で結婚し、家を取得して、この“ふるさとさぬき”で暮らし続けましょう！また、知人・友人の方にもこうした制度をどんどんPRしてください。

詳しいことは、市ホームページをご覧くださいか、**政策課(☎(087)894-1112)**までお問い合わせください。

『住宅用太陽光発電システム』設置を促進します。

さぬき市では、地球温暖化対策の一環として、住宅に太陽光発電システムを設置した方に、設置に要した経費の一部に相当する額の「さぬき市共通商品券」を交付します。

1 対象となる太陽光発電システム

太陽光発電システムから発生した電力を市内の住宅で使用し、電気事業者との電力受給を開始した際に未使用であったシステムです。

※平成26年4月1日以後に電力受給開始(発電システム付建売住宅の場合は引渡し)したものが対象です。

2 対象となる方

次のすべての要件を満たすことが必要です。

- ・対象太陽光発電システムを設置または対象太陽光発電システム付建売住宅を購入した方
- ・電気事業者と電力受給契約を締結した方
- ・対象住宅に住所を有し、居住している方
- ・市税および国民健康保険税を滞納していない方
- ・過去にさぬき市から住宅用太陽光発電システムに係る商品券の交付を受けていない方

3 商品券の交付額

1kw当たり 25,000円(上限100,000円)

4 商品券の交付手続

電力受給開始日(建売住宅購入の場合は引渡日)以後、2か月以内に申請書類を提出してください。

5 申請書類の提出期限

平成27年3月16日(月) 17時まで

※受付期間内であっても、申請額が予算額に達した時点で受付を終了します。

【問】さぬき市市民部生活環境課 ☎(087)894-1119

地域おこし協力隊員
と
集落支援員の
ちよっとレポ

なんしよんな?

Vol.9

地域おこし協力隊の中本美歩です。

さぬき市で少女サッカーの大会が行われていることをご存じですか？3月末、みろく公園で行われました。香川県内はもちろん四国内、兵庫のチームも参加しています。私も東讃女子サッカー学校“さぬき小町”のアシスタントコーチとして参加いたしました。

“さぬき小町”は東讃地区の年中児以上の女子であれば、誰でも参加可能です(中学生以上もOKです。気軽にご相談ください)。東讃地区全体ですので、さぬき市外との交流の場ともなります。お気軽にご参加ください。第2、4土曜の19:00～@志度小学校です。

※場所が変わる場合もあるため、お越しの際は中本までお問い合わせください。



集落支援員の松木優紀です。現在私は、田面地区を巡回しています。松尾小学校近くの王子自治会で、地域の人たちにお話を伺うと「金融機関がなくな



昭和30年代の王子商店街

った上、松尾小学校も閉校で、地域の大切なものがどんどん失われていく」「子どもたちのあいさつの声や学校のチャイムの音が聞こえなくなるのは本当にさみしい」と切ない話題が多いです。

かつて、王子商店街は「松尾の銀座」と呼ばれ、映画館「王子座」もあったそうです。交易の要衝として栄えてきた田面は今、病院や社会福祉施設もあり、数は減ったものの商店や鮮魚店はまだまだ頑張っています。そのため、地域の人たちは買い物や通院は不便でないと話してくれました。徒歩圏内で生活ができるメリットをいかして「若者もお年寄りも住みやすいまち」にできないかと思案の日々です。

地域おこし協力隊の土岐彩子です。

春からせっせと地域の畑に顔を出し、時には一緒に体を動かしています。自然薯やメロン、ブルーベリー、無農薬野菜など、さぬき市には自慢できるイイモノが沢山あります。どんな人がどんな想いで作っているのかを知っていき、その魅力をもっと伝えていきたいです。

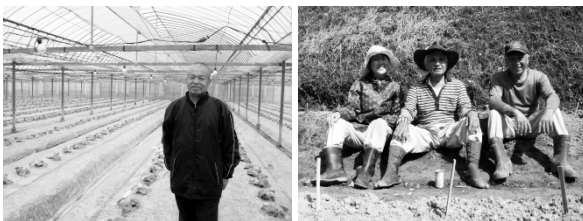

集落支援員の吉田治喜です。

(小田地区の活性化に向けて!)

巡回させていただきました小田地区の課題を私なりに考え、少しからでも解決できるような取組を検討しています。地域の皆さまや関係者と協議し、連携して活動していきたいと思っています。

【取り組みたいこと】

- 鳥獣被害防止(イノシシ)
- 耕作放棄地対策
- 空き家対策
- コミュニティバスの改善
- 集う交流の場所創り



【問】政策課 ☎(087)894-1112



【問】さぬき市生活環境課
☎(087)894-1119
E-mail
seikatsu@city.sanuki.lg.jp
kagawa.jp

▼対象
今年、県内で「緑のカーテン」を設置する個人、団体

▼部門
「家庭部門」「事業所部門」「学校・保育所・公共施設部門」の3部門

▼応募方法
さぬき市生活環境課に必要書類をメールまたは持参で提出

▼参加申込期限
平成26年7月31日(木)必着

詳しい申し込み方法は、さぬき市HPをご覧ください。
URL <http://www.city.sanuki.jp>

夏の省エネ・節電に
かがわ
緑のカーテン
コンテスト

発達障害等支援連携会議だより①

さぬき市発達障害相談支援事業

“ほっとすてっが”のご案内

さぬき市では、気になる行動や性格などに心配をお持ちの方やその保護者の皆さまを対象に、専門スタッフによる相談支援・療育を行います。次のようなことでお困りの方はご遠慮なくご相談ください。

- 人とのコミュニケーションがうまくできない。
- 相手の気持ちを考えずに話してしまう。
- 動作がぎこちなく、たいへん不器用である。
- 片寄った興味や関心があり、固執する傾向がある。
- 人の話をきちんと聞くことができない。
- 読むときに行を飛ばしたり文末を言い間違える。
- 文字を覚えるのが苦手で読みにくい字を書く。
- 計算をよく間違えたり、簡単な暗算ができない。
- 授業や仕事に集中して取り組むことができない。
- 忘れ物が多く、注意してもなかなか直らない。
- 順番を守ることが苦手で、すぐ人の邪魔をする。
- 根気が続かず、課題を最後までやり遂げることができない。

専門スタッフ：臨床心理士・保健師・相談支援専門員・社会福祉士 等

【日 時】

平成25年度までは毎月1回の相談日を設定していましたが、今年度よりのぞみ児童デイサービス事業所において随時相談をお受けします。

完全予約制での相談受付となりますので、相談をご希望の方は「のぞみ児童デイサービス事業所」にお電話でお申し込みください。

※相談の受付開始は6月の予定です。

【場 所】

のぞみ児童デイサービスセンター
申し込み ☎(0879)23-6684

【事業に関するお問合せ】

さぬき市長寿障害福祉課
☎(0879)52-2516

『さぬき市の食改さん』として一緒に活躍しませんか？

『さぬき市食生活改善推進協議会(略して食改)』では、「私たちの健康は私たちの手で」をスローガンに、食育の推進や健康づくりのボランティア活動を行っています。今年も、さぬき市では、食生活改善推進員養成講座を開催します。この講座では、食事や健康に関する正しい知識を身につけ、家庭や地域に伝え、健康づくりの和を広げることを目的としています。

食生活改善推進員養成講座に参加し、『食改さん』として一緒に活躍してみませんか。

平成26年度さぬき市食生活改善推進員養成講座日程表

講座日	内容(開催時間 9:30~15:00(受付9:15~9:30))
1 6月18日(水)	開講式・オリエンテーション
2 7月11日(金)	調理実習「単身者のバランスの取れた食事」、講義「食の安全・食中毒予防」
3 7月22日(火)	調理実習「子育て世代のバランスの取れた食事」、講義「食育について」
4 8月11日(月)	調理実習「高齢者の低栄養を防ぐ食事」、講義「健康日本21(第2次)」
5 8月26日(火)	調理実習「肥満が気になる人の食事」、講義・実技「身体活動・運動」
6 9月10日(水)	講義「生活習慣病について考えてみよう」、講義「支部活動の紹介」
7 9月26日(金)	閉講式

受講対象：受講後さぬき市食生活改善推進員として活動の出来る方
できるだけ7回をとおして参加できる方

開催場所：さぬき市津田保健センター

開催時間：9:30~15:00(受付:9:15~9:30)

※開講式・閉講式のみ午前中

受講定員：25名(定員以上の申込があった場合は先着順)

受講料：2,000円(調理実習代) ※初日に集金します

申込期間：5月19日(月)~6月2日(月) ※土・日曜日は除きます

【申・問】国保・健康課

☎(0879)52-2518

こんにちは 地域包括支援センターです

地域包括支援センターは、高齢者のみなさんの生活を支える相談窓口です。介護に関する相談や生活の中での困り事をお聞きし、様々な方面から支援しています。

「体が弱って生活が大変になってきた」「もの忘れが増えた」ということはありませんか？

「どこに相談するか分からない」といった悩みも、状況に応じて適切なサービスや機関につなげます。

電話や訪問での相談もできますので、お気軽にご連絡ください。

【問】さぬき市地域包括支援センター(介護保険課内) 場所:さぬき市長尾東888番地5
☎:(0879)52-0410

介護予防 「いきいき健康教室」のご案内

委託先:さぬき市社会福祉協議会

さぬき市では、住み慣れた地域で自分らしく元気で自立した生活が長く送れるように、介護予防の体操や、認知症予防のレクリエーションを楽しみながら行う教室を開催しています。

参加申込みや参加料は必要ありません。ご都合に合わせてお気軽にご参加ください。

時間:午前10時から11時30分

6月 5日	寒川ふれあいプラザ
6月11日	大川公民館第1研修室
6月12日	みろくふれあい市場内 コミュニティセンター
6月13日	鴨部ふれあいプラザ
6月17日	志度保健センター2階
6月23日	小田ふれあいプラザ
6月24日	多目的研修集会施設
6月27日	社会福祉協議会津田支所

時間:午後1時30分から3時

6月 6日	志度公民館末分館
6月 9日	造田ふれあいプラザ
6月10日	鴨庄ふれあいプラザ
6月19日	長尾公民館多和分館
6月27日	長尾保健センター

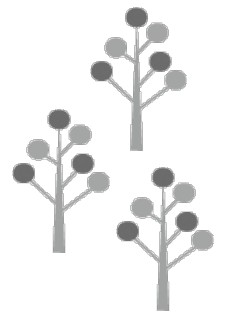

<会場や時間のお問い合わせ先>

・さぬき市社協(大川支所) ☎(0879)43-6590
・さぬき市地域包括支援センター ☎(0879)52-0410

平成26年度 運動・食卓講座 ~ご案内~

どなたでも参加できます。
簡単なストレッチ運動、調理実習を行います。

運動が楽しい! 料理が楽しみ! “正しい”歩き方や ストレッチ運動の基礎とバランス食のコツを学ぶ講座

運動教室 ムリなく繰り返し続けられる簡単体操、ストレッチ、ウォーキングのポイントなどの実践

*運動指導講師:四国学院大学社会学部 カルチュラル・マネジメント学科 片山 昭彦 先生

食卓講座 季節に応じた健康メニューの調理試食、調理のコツ、工夫点などの実践

*講師:さぬき市国保・健康課 管理栄養士

1 日程

	会場	1回目 運動	2回目 食卓	3回目 運動	4回目 食卓	5回目 運動	6回目 運動・食卓
津田コース	津田保健センター	6/24(火)	7/8(火)	7/22(火)	8/6(水)	8/26(火)	9/9(火)
寒川コース	寒川公民館	12/9(火)	12/19(金)	H27 1/13(火)	1/27(火)	2/10(火)	2/24(火)

2 実施時間

10:00~11:30

(6回目のみ 9:30~12:00予定)

3 準備物

*運動の日:タオル・水分補給用のお茶 ※6回目は、戸外活動をします。

*食卓の日:エプロン・ふきん

※参加費用は、調理材料費として700円をお預かりします。

4 お申込み受付期間 津田コース 6/17(火)、寒川コース 12/2(火)まで

・25年度の教室に参加された皆様からの感想です。(参加後のアンケートから)~

・片山先生の講座楽しく、あっというまの時間がすぎました。説明がよくわかりました。

・とても充実した講座だったので、いろいろな講座よかったよと宣伝しています。

・次回もこんな講座があれば参加したいです。

・思ったより、よく理解できる教室だった。

お申込み・お問い合わせの際には、
「運動・食卓講座」とお伝えください。

お申込み・お問い合わせは

さぬき市 国保・健康課(2階)

☎(0879)52-2518 (8:30~17:00土日祝除く)

肝炎ウイルス検診・前立腺がん検診のお知らせ

特定健康診査・後期高齢者の健康診査・さぬき市健康診査等にあわせて実施しています。
希望される方は、健康診査受診時に市内実施医療機関窓口へ申し出てください。
ご加入の保険者が実施する項目に含まれている場合もありますので、各保険者からのご案内をご確認ください。

実施期間		対象者	検査内容・方法	自己負担金
平成26年4月1日(火) ～ 平成27年2月28日(土)	肝炎ウイルス検診	今年度内(H27.3.31まで)に40、45、50、55、60、65歳になる方のうち、老人保健法または健康増進法に基づく肝炎ウイルス検査を受けたことのない方 ※対象者には受診のご案内を送付	血液検査による B型肝炎・C型肝炎検査 ◎受診時に受診券が必要	無料
	前立腺がん検診	40歳以上の男性	血液検査(PSA検査)	700円

*** 自己負担金免除についての留意事項**

生活保護法により被保護世帯に属する方は、自己負担金が免除になります。

さぬき市実施医療機関 (50音順)

ありま内科消化器科クリニック	さぬき市国民健康保険津田診療所	陶山医院	服部内科医院	まつおか医院
江崎医院	さぬき市民病院	田中小児科	華山ファミリークリニック	溝渕内科循環器クリニック
大石整形外科	寒川クリニック	ツツミ医院	ひもりの里診療所	南医院
大松内科医院	志度寺診療所	つるわクリニック	へきクリニック	みろく間嶋医院
小田内科医院	春熙堂	中川内科医院	間嶋医院	米沢整形外科医院

* 医療機関によって予約が必要であったり、診察時間が異なるなど状況が違いますので、確認のうえ受診してください。

【問】さぬき市国保・健康課 ☎(0879)52-2518

6月の結核・肺がん検診のお知らせ

	日	検診場所	受付時間
寒川	5日(木)	寒川農村環境改善センター	8:30～11:00
		神前体育館	13:00～14:30
	6日(金)	寒川農村環境改善センター	8:30～11:00
		大末自治会館	13:00～14:00
自己負担金	40～64歳の方	300円	
	65歳以上の方	無料	
	喀痰検査(希望者のみ)	700円	

※生活保護法により被保護世帯に属する方は無料

- 3月末頃送付の「結核・肺がん検診問診票」(白色)をご記入のうえ、お持ちください。
- 検診車には更衣室がありません。金具やプラスチックなどのついている下着や衣類、ネックレス・エレキバン・湿布・カイロ・コルセットは避けてください。

	日	検診場所	受付時間
長尾	9日(月)	長尾保健センター	8:30～11:00
		長尾公民館造田分館	13:00～15:00
	10日(火)	長尾保健センター	8:30～11:00
		辛立文化センター	13:00～15:00
	13日(金)	長尾保健センター	16:00～18:00
		長尾保健センター	8:30～11:00
		長尾公民館前山分館	13:00～14:00
		長尾公民館昭和分館	14:30～15:00
	16日(月)	相草公民館	9:30～10:00
		藤岡様宅	10:30～11:15
		榎川公民館	13:00～13:45
			旧多和小学校駐車場

胃がん検診・子宮がん検診のお知らせ

- 4月にお申込みをされている方を対象に実施します。
- 予約日をご確認のうえ、お忘れのないよう受診してください。
- お申込みをされていない方で、受診希望がある場合はお問い合わせ下さい。ただし、4月のお申込みをもとに定員を調整しておりますので、ご希望にそえない場合があります。

【問】国保・健康課 ☎(0879)52-2518

「人権擁護委員の日」をご存じですか？

6月1日は、「人権擁護委員の日」です。

法務省と全国人権擁護委員連合会では、人権擁護委員法が施行された6月1日を「人権擁護委員の日」と定め、高松法務局と香川県人権擁護委員連合会でも、この日を中心に、人権擁護委員制度の周知および人権思想の普及・高揚に努めています。

皆さんの中で、差別問題、家庭内の問題(夫婦、親子、結婚、離婚、扶養、相続等)、隣近所とのめんどりと、外国人差別の問題などでお困りの方は、人権相談所あるいは市の人権擁護委員にお気軽にご相談ください。相談は無料で、相談内容等の秘密は固く守られます。

「人権擁護委員の日」のキャンペーンを実施します。

6月1日(日)午前10時から県立亀鶴公園で「第29回シヨウブまつり」にあわせて、「人権擁護委員の日」のキャンペーンを行います。

【問】人権推進課 ☎(087)894・9088

『四国一斉12時間電話相談』

・6月2日(月)

午前9時～午後9時まで

・四国統一のフリーダイヤル

☎(0120)459・737

・相談員

人権擁護委員および法務局職員

いじめ・体罰・虐待など子どもに関する相談は、

子どもの人権110番

フリーダイヤル

☎(0120)007・110

高松法務局人権擁護部まで

夫やパートナーからの暴力、職場でのセクシュアル・ハラスメント、ストーカー行為などでお困りの方は、

女性の人権ホットライン

ナビダイヤル

☎(0570)070・810

高松法務局人権擁護部まで

さぬき市の人権擁護委員は 次の方々です

- ◆ 玉地 玲子
さぬき市津田町鶴羽74番地2
☎(0879)42・2635
- ◆ 太田 理
さぬき市津田町津田1255番地
☎(0879)42・3770
- ◆ 間嶋 賀津子
さぬき市大川町富田中802番地1
☎(0879)43・6027
- ◆ 寺田 文久
さぬき市大川町富田西2628番地4
☎(0879)43・3122
- ◆ 井上 綾子
さぬき市志度878番地1
☎(087)894・3188
- ◆ 金子 幸夫
さぬき市鴨部1518番地
☎(087)895・0525
- ◆ 寅丸 絹江
さぬき市寒川町神前1917番地4
☎(0879)43・5183
- ◆ 多田 春代
さぬき市寒川町神前2467番地
☎(0879)43・4251
- ◆ 白井 蓉子
さぬき市長尾西876番地2
☎(0879)52・6414
- ◆ 上原 典子
さぬき市造田是弘1308番地2
☎(0879)52・6920

敬称略

契約状況 (工事10,000千円、委託2,000千円以上)

平成26年2月1日～平成26年3月31日

工事名(業務名)	契約者	請負金額(円)
下水道終末処理施設等維持管理委託業務	扶桑建設工業株式会社 四国支社	43,200,000
平成25年度市道羽立中央線外2線(津田川橋外2橋)橋梁補修工事	株式会社村上組 さぬき営業所	21,420,000
農業・漁業集落排水処理施設維持管理委託業務	扶桑建設工業株式会社 四国支社	17,280,000
雨水ポンプ施設維持管理委託業務	扶桑建設工業株式会社 四国支社	3,240,000

【問】管財課 ☎(087)894-8677

人権教育シリーズ

さぬき市人権・同和問題意識調査結果① 市民の人権意識は多様

昨年11月に市民2千人（無作為抽出）を対象に、人権・同和問題意識調査を実施しました。

ご協力いただいたみなさんありがとうございました。そこで、この結果について今月号からお知らせするとともに、この分析結果からみなさんにも考えていただけたらと思います。

人権とは、すべての市民がしあわせに生きていけるためのものです。市内には、性別、年齢、職業などさまざまな違った立場の人が生活しています。そのようななかで、市民がしあわせに暮らすには、お互いの立場を考え、どうしたらお互いがしあわせになれるのか、とも考え、行動することが必要であります。

今回は、「市内にある人権問題について」報告します。市内にある人権問題はどのようなものがあると思いますかとの設問では、すべての人権課題に対して回答がありました。

市内の人権課題で関心があるのは、1位が「障害がある人の人権問題」、2位が「同和地区関係者の人権」、3位が「高齢者の人権問題」と続きます。

性別・年代別に見ると、「高齢者の人権問題」は、女性が42.3%で、男性が29.4%、「女性の人権問題」では、女性が23.1%で男性が15.6%となり、両者とも女性の人権意識が高いことが明らかとなりました。年代別では、「子どもの人権問題」について、年齢が高いほど関心が低くなっています。

調査結果から見て分かるように、自分に関係している人権課題に対して関心が高い傾向となっております。自分に関係している人権課題が高くなるのは当然かもしれません。日常生活のなかで、知らず知らずのうちに、言葉や態度で相手を傷つけたり、傷つけられたりしています。また、同和地区関係者の人権問題は、同和对策審議会答申にいう早急に解決すべき国民的課題として、高い数値が出ています。

どの人権問題も市民全体の課題、自分自身の問題としてとらえ、考えることで全市民のしあわせづくりにつながっていくのです。

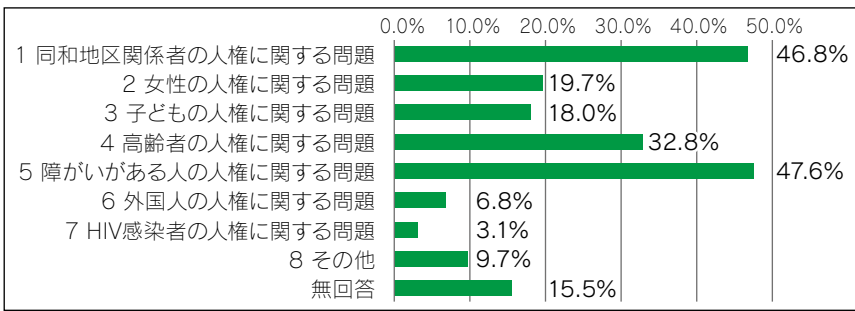

【問】 ☎(087)894・9088

交通事故にあったとき

後期高齢者医療被保険者が交通事故など第三者の不法行為によって受けた傷病の医療費は、本来、加害者が負担すべきものですが、被保険者の届出により後期高齢者医療で保険診療を受けることができます。



しかし、加害者から治療費を受け取ったり、示談を済ませたりすると、後期高齢者医療で立て替えた医療費を加害者に請求できない場合がありますので、事故に遭われた際には、必ず、お住まいの市町の後期高齢者医療担当窓口または香川県後期高齢者医療広域連合までご連絡をお願いします。

また、この届出（傷病届等関係書類の提出）は、法律で義務付けられていますので、必ず届出されますようご理解、ご協力をお願いします。

なお、傷病届受付後、香川県後期高齢者医療広域連合は、一時的に立て替えた医療費を加害者の方に請求します。

届出には、交通事故証明書の写しの他、必要な書類は、ホームページ

(<http://www.pikara.ne.jp/kouiki37-1/index.html>) またはさぬき市の後期高齢者医療担当窓口にありますので、ご確認ください。

※傷病届等提出先は、さぬき市の後期高齢者医療担当窓口です。

【問】香川県後期高齢者医療広域連合事務局
〒760-0066 高松市福岡町二丁目3番2号
香川県自治会館2階
☎(087)811-1866
FAX(087)811-1865
国保・健康課 ☎(0879)52-2514

日本赤十字社

あなたが支える赤十字の活動 —5月は、赤十字社員増強運動月間です。—

「赤十字社員」にご加入ください。

5月1日から1ヶ月間、全国一斉に赤十字社員増強運動が展開されます。

世界の各地では、フィリピンでの台風などの大規模災害や武力紛争があとをたたず、多くの被災者や犠牲者が飢えや病気に苦しんでいます。

また、昨年は国内においても伊豆大島をはじめ大雨台風災害などが相次ぎ、多くの人的・物的被害が発生しています。

日本赤十字社は、人間のいのちと、健康、尊厳を守るため、迅速かつ継続した救助活動を積極的に行ってまいりました。今後もこれらの人道支援に対する内外からの期待と要請はますます増大するものと思われま。

そのほか、救急法・幼児安全法などの各種講習会の開催や赤十字奉仕団・青少年赤十字活動の拡充等さまざまな事業を実施しております。

これらの赤十字の活動は、皆様方が日本赤十字社の社員に加入して納めていただく赤十字の活動資金である「社費」と「寄附金」によって支えられています。

一人でも多くの方が赤十字社員へご加入下さることにより、赤十字の活動が一層発展し、活発になります。

どうか、日本赤十字社の活動に一層のご理解を賜り、この機会にぜひ赤十字社員にご加入下さいますようお願い申し上げます。

赤十字奉仕団員等が社員加入のお願いにお伺いした節は、よろしく願いいたします。

人間を救うのは、人間だ。Our world. Your move.
(赤十字運動標語)

【問】福祉総務課 ☎(0879)52-2515

さぬき市津田町中央駐車場 利用者追加募集

さぬき市津田町中央駐車場利用者の追加募集をします。

○**駐車場概要**

所在地 さぬき市津田町津田1010番地10の一部
募集区画 30区画程度

○**利用料金**

月額 3,000円(1区画)

○**利用期間**

契約時～平成27年3月31日まで
(月単位の契約も可能です。)

○**募集受付**

※随時。定員に達し次第締め切ります。

○**申請時に必要なもの**

申請書(都市計画課・津田支所にあります。)**・印鑑**

【申・問】

都市計画課(市役所本庁2階) ☎(087)894-1113
津田支所 ☎(0879)42-3101



さぬき市パーク・アンド・ライド 駐車場使用者追加募集

さぬき市パーク・アンド・ライド駐車場使用者の追加募集をします。

○**駐車場概要**

所在地 さぬき市志度5385番地6(本庁舎東側)
募集区画 70区画程度

○**使用料金**

月額 3,000円(1区画)

○**使用期間**

契約時～平成27年3月31日まで
(月単位の契約も可能です。)

○**申込のできる方**

公共交通機関(JR・ことでん等)を利用して通勤・通学をしている方

○**募集受付**

随時。定員に達し次第締め切ります。

○**申請時に必要なもの**

・申請書 **・印鑑**
・免許証(コピー可)
・定期券など公共交通機関の利用を証明できるもの(コピー可)
・車検証など駐車する自動車の確認ができるもの(コピー可)

【申・問】

都市計画課(市役所本庁2階) ☎(087)894-1113

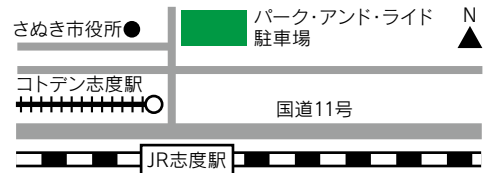

【事例】

事 項	公 選 法 (選挙区内)	さ ぬ き 市 議 会
1 祭りにおける金品	×	×
2 会合、大会における金品	×	×
3 お中元、お歳暮	×	×
4 旅行などへの饞別	×	×
5 祝儀	×	×
6 香典	×	×
7 花輪、供花	×	×
8 病気見舞い(金品)	×	×
9 開店祝、新築祝	×	×
10 印刷および自筆による年賀状、暑中見舞状、時候の挨拶状(自筆の答礼を除く)、有料の挨拶広告	×	×
11 答礼のための自筆による年賀状、暑中見舞状、時候の挨拶状	○	○

【問】議事課 ☎(087)894-1120

さぬき市議会

検索

さぬき市議会では公職選挙法の規定を守り、虚礼廃止の申告をさせていただきます。

虚礼廃止にご理解とご協力を!

1 政治家の寄附は禁止されています

政治家(現職の政治家や候補者、これから立候補しようとしている人)が、選挙区内の人に対して寄附をすることは、法律で禁止されています。

(ただし、次の(1)、(2)の場合は除く)

- (1) 政治家本人が自ら出席する結婚披露宴における祝儀
 - (2) 政治家本人が自ら出席する葬式や通夜における香典
- ※(1)や(2)であっても、選挙に関するもの、通常一般の社交の程度を超えている場合は、処罰されることもあります。

2 後援団体の寄附は禁止されています

政治家の後援団体(いわゆる後援会)が、選挙区の人に対して寄附をすることも同様に禁止されています。

3 政治家に寄附を求めることは禁止されています

有権者が政治家に対して、寄附を出すように勧誘や要求をすることは禁止されています。

平成26年度農業委員会部会等 開催予定表

さぬき市農業委員会

	受付締切日 各申請書	【連合農業委員会】 小委員会	定例会	総会	農家相談
5月	7日(水)	22日(木)	29日(木)		
6月	2日(月)	19日(木) 【18日(水)】	27日(金)		
7月	6月26日(木)	11日(金)	18日(金)	25日(金)	
平成26年8月～ 新任期委員					
8月	5日(火)	20日(水)	27日(水)		
9月	5日(金)	18日(木)	25日(木)		
10月	6日(月)	23日(木) 【22日(水)】	30日(木)		
11月	10月29日(水)	13日(木)	20日(木)		17日(月) 18日(火)
12月	11月25日(火)	11日(木)	19日(金)		
27/1月	5日(月)	22日(木)	29日(木)		
27/2月	5日(木)	19日(木) 【18日(水)】	26日(木)		
27/3月	5日(木)	19日(木)	26日(木)		16日(月) 17日(火)

※日程は予定です。変更となる場合があります。
毎月の申請締切日は厳守して頂きますようお願いいたします。

さぬき市家庭児童相談室

楽しい子育てしていますか？育児が辛いと感じていませんか？ちょっとした不安、困ったとき、ひとりで悩まずご相談ください。「こんな事を相談しても…」と思わずに、お気軽にお電話ください。

例えば・・・

- ・子育ての不安や心配
 - ・子どものことばや発達のおくれが心配
 - ・子どもが学校に行きたがらない
 - ・配偶者からの暴力、夫婦に関する問題
 - ・近隣の家から子どもをたたく音や叫び声が聞こえる
 - ・経済的な問題や病気などで養育が困難である
- など

相談者のお声

- ・もっと早くに相談しておけばよかった・・・
- ・話を聞いてもらえるだけでも楽になった、安心できた・・・

- ☆ 家庭児童相談員・母子自立支援員・保健師等が相談に応じます。
- ☆ 来所・電話相談どちらも随時受け付けています。
- ☆ 相談内容によっては、他の機関を紹介します。
- ☆ 相談は無料です。秘密は厳守します。



◆相談日時◆ 月曜日～金曜日(祝日は除く) 午前8:30～午後5:00

◆場 所◆ さぬき市長尾東888番地5
さぬき市福祉事務所(長尾支所2階) 家庭児童相談室

◆電 話◆ (0879)52-6600 (相談専用電話)

☺ 児童相談のご案内 ☺

上記以外にも、香川県子ども女性相談センターの職員がさぬき市内で、子どもに関する相談に応じています。
ご希望の方は、相談専用電話☎(0879)52-6600までご連絡ください。

🎗 さぬき市はオレンジリボン運動を推進しています。

親の愛・親子の絆が 子どもの「生きる力」を育てます

子どもの「生きる力」の土台は親の愛情です。乳児期、幼児期、少年期の必要な時期に必要な愛情をかけて、成長を見守ることにより、青年期を安心して迎えることが出来るのです。

子育て四訓

乳児はしっかり
肌を離すな

しっかり
抱きしめて
あげましょう。



幼児は肌を離せ
手を離すな

寄り添い
手をつなぎ
一緒に歩か
しましょう。

少年は手を離せ
目を離すな

子どものチャレンジを
しっかり応援して
あげましょう。

青年は目を離せ
心を離すな

自立に向けて、
心に寄り添い、
見守りましょう。

【今こそ家庭教育】参照

【問】生涯学習課 ☎(0879)42-3107

家庭教育が人生のカギ

子育てほっとTime

気ままに來いまい! Kimama ♥ garden
好評開催中!

育児に 家事に 仕事に、毎日頑張っているママや
子どもと家族が、**ほっ**と出来る空間。

子どもの事、私の事、家族の事などお話ししたり、ほっと
ひと息リフレッシュしたり。いつでも気軽に参加できます。

開催日

5月18日(日)

いろんな出会いに感謝!
みんなで楽しく子育て!

7月12日(土)

わくわく★親子で満喫
夏を楽しく元気に過ごそう

9月20日(土)

大切にしたい心の体験
子どもと楽しむ絵本time

6月14日(土)

家事・子育てアイデア
こんなとき、どうしてる?

8月23日(土)

疲れを癒して、輝く私に!
心と身体のリフレッシュ

*親子で楽しむ簡単おもちゃ
作りもしています。

時 間 13:30～15:30

場 所 オープンガーデン 癒しハウス
(津田町津田2858)

参加費 無料

- *申し込みは不要です。
- *個人のガーデンハウスをお借りしての催しです。各自でマナーを守ってご参加ください。
- *個別相談をご希望の方は、あらかじめご連絡ください。



【問】生涯学習課 ☎(0879)42-3107

少年育成センターだより

反抗期の子どもに対する親の対応

「おや、うちの子は反抗期に入ったかな?」と思っている保護者がいると思います。

大人への反発、批判、拒否などが表れる思春期の第二次反抗期。親はどうかかわればよいか悩むものです。一方で、反抗期がない子が増えてきたと言われています。反抗期と言われる年頃の今の子どもをどう理解し、対応したらよいか考えてみます。

思春期は、反抗や反発を外に出すか、出さないかの違いはあっても、基本的には、親に対して批判的な目(芽)が生じてくる時期です。それは、自分が小中学生だった頃を思い出してみればよくわかります。まず、そのことを意識して、これから反抗や怒りの爆発への対応を考えて見ます。

ポイント① 反抗する子どもの心理を理解しよう

思春期には、親に対して批判や反発が出て当然なのです。それは、成長のあかしであり子どもたちとの関係を見直す絶好の機会です。また、反抗は、子どもがこうしてほしいという期待の裏返しでもあります。

ポイント② 批判や悪口を上手に受けとめ、対処しよう

子どもの反抗的な言葉や態度にキレてしまわずに、心に余裕を持ち対応しましょう。自分の怒りをコントロールし、深呼吸や数を数える、自己会話をするなど、その批判に耳を傾けましょう。そしてどうしてそう思ったのかよく聴いてみましょう。そうすると批判や反抗から子どもの要求が見えてきます。もし、自分の方に過ちや気づかないことがあったら、言い分を受け入れて感謝する(言いたいことはよくわかった、話してくれてありがとうなど)。あるいは、謝罪の言葉が発する(ごめんね、そんな気持ちにさせて、私が悪かったなど)。そして批判や要求にどう対応するか具体的に子どもの目を見て話すことが大切です。

ポイント③ 聞き上手、伝え上手になるよう

子どもの話を「聴く」ことは、情報を得るだけでなく、子どもに心理的報酬(喜び、満足、安心、自尊心の向上等)を与える行為にもなります。最後まで聴こうと自分に言い聞かせ、その後に言いたいことを上手に伝えるよう心がけましょう。

反抗期の表れは、子どもが健全な成長を遂げている証です。この時期には、親との間に多少の衝突があっても当たり前です。時には、親として認められない要求が子どもから出ることもあるでしょう。そうした時に逃げずに、子どもと向かい合っつきちんと話ができる親でありたいものです。

★少年に関する相談・情報は

さぬき市少年育成センター
少年相談専用電話
☎(0879)422-1012
☎(0879)425-5352

さぬき市狭あい道路拡幅整備事業にご協力ください

さぬき市には幅員4m未満の狭い道路(狭あい道路)が多数あります。そのため市では、狭あい道路に面して建築をする場合、建築基準法で定められた4mの幅員を確保するために、道路中心線から2m後退した部分を市に寄附していただき、道路の拡幅整備を行うことで、良好な住環境の整備を進める「さぬき市狭あい道路拡幅整備事業」を平成24年10月から実施しています。

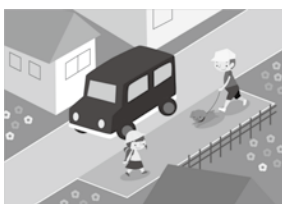

対象となる道路

道路幅員1.8m以上4m未満の市道で建築基準法第42条第2項に該当する「道路」

事業対象者

対象道路で建築等を行い、後退用地を市に寄附する方
※既に建築等が終わっている場合も、後退用地の整備にご協力をいただける場合には、事業の対象とします。

市が行う整備等

「測量、分筆または所有権移転登記」
「道路整備(舗装工事など)」
「整備完了後に市道として管理」

詳しくは下記までお問い合わせください。

【問】建設課 ☎(087)894-1117

香川さわやかロード団体の募集について

香川県では、地域のみなさまにボランティアで行っていただく道路の清掃、除草、草刈や緑化活動に対し、市町の協力を得て、県が清掃用具や花の種等の支給を行う「香川さわやかロード」事業を実施しています。

現在、さぬき市内では多種多様な7団体(下記表)が活動されており、県の道路美化にご協力を頂いているところです。

団体名	活動場所	活動内容
前山をよくする会	前山	清掃
西町環境美化推進委員会「ひまわり」	鶴羽	清掃・緑化
さわやかロードを考える十日会	鴨庄	清掃・緑化
サンフラワー	長尾名(亀鶴公園周辺)	清掃・除草
グリーントピア大川	大川町田面(田面峠)	清掃・除草・草刈・緑化
碎石をきれいにする会	大川町田面	清掃・除草・草刈
さざんか荘	大川町田面	清掃・除草・草刈

ご協力頂ける団体は随時募集しておりますので、詳しくは長尾土木事務所総務課管理担当(☎(0879)52-2585)までお問い合わせ下さい。

図書館だより

元祖消費税男？！

いよいよ消費税が8%になりました。大手企業では10数年ぶりのペースアップ回答があるなど賃上げの動きもありましたが、この20年日本の労働者の給与は下がり続けており、最低賃金は先進国最低水準。3%の増税は生活に重くのしかかります。一方、諸外国と比べ8%の税率はかなり低く、今後高齢化によって大きく膨らむ社会福祉関連の財源を考えれば負担もやむなしという声もあります。

消費税導入時の総理大臣は竹下登ですが、それ以前に「一般消費税」を提唱したのは香川県出身の大平正芳元首相です。大平は現観音寺市の出身ですが、実はさぬき市にもゆかりがあります。父の死により進学をあきらめかけた時、大平を助け高松高商へ通わせてくれた叔母の家が津田の海の近くにあったそうです。

たいへんな読書家で、「政界屈指の知性派」とも、あの池上彰さんから「歴代総理の中で最も知的な総理」とも評され、近年評価が高まってきている大平正芳。その庶民的な風貌や「アーウー宰相」と呼ばれた朴訥なイメージだけでなく、その人柄や政治哲学、信念について改めて知っておきたい人物です。

『茜色の空』 辻井 喬・著(文芸春秋)

★志度図書館の行事

- 古文書講座 6月 5日(木) 13:30～
- おはなし会 5月24日(土) 10:30～
6月 4日(水) 11:00～
6月 7日(土) 14:00～
6月28日(土) 10:30～
- 赤ちゃんのおはなし会 6月12日(木) 11:00～

★寒川図書館の行事

- ちいさなおはなし会 6月21日(土) 14:00～

★休館日のお知らせ

- 5月 26日(月)・31日(土)
- 6月 2日(月)・ 9日(月)・16日(月)・23日(月)・30日(月)

開館時間 10:00～18:00

【問】志度図書館 ☎(087)814-2678
寒川図書館 ☎(0879)43-6930



ホームページ(PC) <http://www.library.city.sanuki.kagawa.jp/index.html>

ホームページ(携帯) <http://www.library.city.sanuki.kagawa.jp/mobile.html>

さぬき市文化資料展示館

<21世紀館さんがわ>

【6月の催しもの(作品展示)のご案内】

木画会展	さぬき市文化協会 美術工芸部門(Ⅱ) 第12回 手作り彩の会作品展 6月10日(火)～6月22日(日)		
6月3日(火)～6月8日(日)	6月10日(火)～6月22日(日)		
<small>大川町に拠点を置き活動している団体の作品展です。 レベルの高い作品をご鑑賞ください。</small>	<small>10団体を2つのグループに分けて、1週間ごとに展示します。 手作りのぬくもりをご堪能ください。</small>		
第10回さぬき市文化協会 文学芸部門作品展 6月24日(火)～7月6日(日)			
<small>俳句7団体、短歌3団体、川柳1団体による作品の展示会です。 色紙・短冊に込められた作者の思いを感じてください。</small>			
開館時間	9時～17時(初日は13時～、最終日は16時まで) ※主催者により変動あり		
休館日	毎週月曜日	※主催者により変動あり	観覧料 無料
場所	寒川町石田東(寒川支所南側)		
連絡先	21世紀館さんがわ ☎(0879)43-0780 生涯学習課 ☎(0879)42-3109		
ホームページ	http://ew.sanuki.ne.jp/tenjikan/		
Eメールアドレス	sangawa_21th@yahoo.co.jp		

◎開館時間、休館日は変更する場合があります。
◎展示作品を募集しています。ご希望の方は、上記施設または生涯学習課までお問い合わせください。

香川県立聾学校 「第1回 授業体験日」

聾学校の子どもたちと一緒に、目で見えてよく分かる!専門の先生の授業を受けてみませんか?

日時 6月21日(土)9:00～13:00

対象 聴覚に障害のある幼児児童生徒および保護者、教職員等

申込み 事前申込み必要
(申込書を電話かHPから請求してください。)

問い合わせ先

香川県立聾学校 教頭 廣瀬
☎(087)865-4492

さぬき市B&G海洋センター 水泳プール開館のお知らせ

6月14日、さぬき市B&G海洋センター水泳プール(さぬき市寒川町)が開館します。夏の健康・体力づくり、シェイプアップ、親子のふれあいや水中ウォークなど、ぜひプールをご活用ください。

使用料				
区分	市内		市外	
	1回	回数券(12回)	1回	回数券(12回)
3歳以上	100円	1,000円	200円	2,000円
高校生・一般	200円	2,000円	400円	4,000円

※安全確保のため、就学前児童には必ず保護者が付き添って入場してください。

開館時間	
6月14日(土)から7月20日(日)まで	午後1時から午後5時まで
7月22日(火)から8月15日(金)まで	午前10時から午後8時まで
8月16日(土)から8月31日(日)まで	午後1時から午後5時まで

※毎週月曜日は休館日です。
※教室開催のため時間短縮および臨時休館する場合があります。
※気象・水質条件により臨時休館することがあります。

平成26年度 幼稚園就園奨励制度のお知らせ

さぬき市では、幼稚園教育の振興と少子化対策の一環として、さぬき市立幼稚園に通園する幼児の保護者に対しては、幼稚園授業料の減免、私立幼稚園に通園する幼児の保護者に対しては、保育料等の補助を行っています。いずれも、さぬき市に住所を有する幼児の保護者が対象となります。

希望される方は、各幼稚園に必要な書類を備えていますので、申請してください。

1 申請受付期間

6月16日(月)～6月30日(月) ※期限厳守

2 申請書類提出先

通園している各幼稚園

◎詳細については、6月上旬に「幼稚園就園奨励制度のお知らせ」を各幼稚園を通して配布しますので、御覧ください。

◎世帯内に平成25年中所得の未申告者がいる場合は、算定できませんので、必ず申告を済ませるようお願いします。

【問】学校教育課 ☎(0879)42-3106

さぬき市スポーツ振興賞賜金制度のお知らせ

市民の健全なスポーツの振興および競技力の向上を図るため、全国大会以上のアマチュアスポーツの各種競技大会に出場する個人に対して、スポーツ振興賞賜金を交付する制度です。

【交付対象者】

さぬき市内に住所を有する者

【必要書類】

- | | |
|--------------------------|-------------------------|
| ①さぬき市スポーツ振興賞賜金申出書 | ②請求書 |
| ③予選大会の要項および大会結果 | ④出場する大会等開催要項 |
| ⑤口座振替依頼書 | ⑥委任状(申出者と振込口座名義人が異なる場合) |
| ⑦出場した大会の成績(大会終了後、申出する場合) | |

【注意事項】

交付申出書および関係書類は該当大会開催期間日の前後30日以内に提出してください。

大会によっては、交付の対象とならない場合があります。

【大会区分・金額】

大会区分	賞賜金の額
全国大会 省庁が主催または日本青年団協議会が主催する大会並びに(公財)日本体育協会および(公財)日本体育協会に加盟している競技団体が主催する大会で、地区予選を通過したもののみが出場できる大会(国民体育大会、全国青年大会、全国スポーツ少年団大会等)ただし、全国レクリエーション大会および全国スポーツ・レクリエーション大会を除く	1人 5,000円
国際大会 オリンピック・世界選手権大会・アジア競技大会・ユニバーシアード大会・パラリンピック	国内開催 1人 10,000円 国際開催 1人 20,000円

【問】さぬき市教育委員会事務局生涯学習課 社会体育担当 ☎(0879)42-3107

6月・7月行事予定

「さぬき市体育協会」

- バドミントン大会
 - とき 6月1日(日)
 - ところ 津田体育館
 - 卓球教室
 - とき 6月21日(土)～
 - ところ 7月12日(土)
 - 市長杯ゲートボール大会
 - とき 6月22日(日)
 - ところ 屋内ゲートボール場
 - ソフトバレーボール大会
 - とき 7月6日(日)
 - ところ 津田体育館
 - 議長杯ゲートボール大会
 - とき 7月13日(日)
 - ところ 屋内ゲートボール場
 - 卓球大会
 - とき 7月13日(日)
 - ところ 津田体育館
- 【志度地区】
- ソフトボール審判講習会
 - とき 6月10日(火)
 - ところ アークバリアBP志度
 - バレーボール大会
 - とき 6月15日(日)
 - ところ 志度小・志度中学校体育館
 - ナイターソフトボール大会
 - とき 6月16日(月)～8月2日(土)
 - ところ アークバリアBP志度
 - 夏季軟式野球大会
 - とき 7月20日(日)・27日(日)
 - ところ アークバリアBP志度

大会結果

「さぬき市体育協会」

- さぬき市クラブ対抗団体戦
 - バドミントン大会 2月2日(日)
 - 1部 優勝 長尾Aチーム
 - 準優勝 長尾Bチーム
 - 2部 優勝 大川チーム
 - 準優勝 長尾Cチーム
- 第11回さぬき市民ゴルフ大会
 - 3月16日(日)
 - 優勝 玉木泰雄 G88 H19・2 N68・8
 - 準優勝 三崎光春 G84 H14・4 N69・6
 - ベストグロス 藤田優 G78
- 【志度地区】
- テニス大会 4月6日(日)
 - 男子経験者 優勝 森・米澤組
 - 準優勝 白井・朝比奈組
 - 初心者 優勝 豊田・二條組
 - 準優勝 彌永・森井組
 - 女子経験者 優勝 竹内・漆原組
 - 準優勝 高嶋・天野組
 - 初心者 優勝 豊田・中山組
 - 準優勝 清水・吉田組

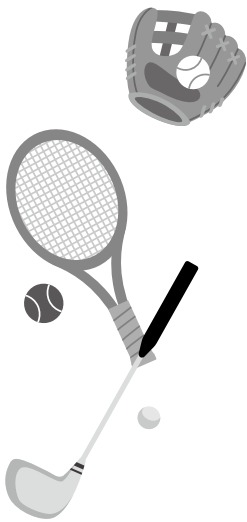

志度地区バレーボール大会
実施要項

- 1日 時 6月15日(日) 8:30～試合開始
- 2会場 志度中学校体育館他
- 3参加資格 旧志度町内在住者および勤務者
- 4参加料 1チーム 1,500円(抽選会時納入)
- 5種目 ①男子の部
②女子34歳以下の部(35歳以上も可)
③女子35歳以上の部(全員35歳以上)
- 6申込み 6月4日(水)までに、志度働く婦人の家に申込みしてください。
火曜日～日曜日 8:30～17:00
- 7抽選会 6月11日(水) 19:30
志度武道館 2階 会議室
- 8問い合わせ (公財)志度町体育振興会
☎(0879)42-3107

第13回さぬき市
ソフトバレーボール大会実施要項

- 1日 時 7月6日(日) 8:30受付
- 2会場 津田体育館
- 3参加資格 さぬき市在住者および勤務者(但し学生は除く)
- 4参加料 1チーム 2,000円
- 5種目 ①ブロンズA 年齢フリー男女各2名
②ブロンズB 30歳代の男女各1名・40歳以上の男女各1名
③スポレクの部 40歳代の男女各1名・50歳以上の男女各1名
④ゴールドの部 50歳以上の男女各2名
⑤ねんりんの部 60歳以上の男女各2名
⑥レディースA 年齢フリー女子4名
⑦レディースB 35歳以上の女子4名
⑧レディースC 50歳以上の女子4名
- 6申込み 6月23日(月)までに、参加料を添えて各地区理事または岡田まで申込みしてください。
〒761-0902
さぬき市大川町富田中3153-1 岡田定子
- 7問い合わせ先 楠田 ☎(087)896-0435 携帯(090)5714-5422
岡田 ☎(0879)43-5715 携帯(090)3780-3521

平成26年6月イベント

日	イベント名	時間	場所	問い合わせ先	電話番号
1日(日)	ほうえんし 宝円寺 春市	昼過ぎ～21:00過ぎ	宝円寺 (さぬき市長尾東)	宝円寺	(0879)52-2602
1日(日)・ 8日(日)	第29回 長尾ショウブまつり	1日 9:30～15:30 8日 9:00～15:00	県立亀鶴公園 花しょうぶの里	さぬき市観光協会 (商工観光課内)	(087)894-1114

* イベント情報については平成26年4月10日現在のものです。その後変更になる場合もありますのでご了承ください。

四国八十八ヶ所霊場開創1200年記事業

仏像について、聞いてみる、彫ってみる

四国八十八ヶ所霊場開創1200年を記念して仏師・富田睦海氏をお招きし、「講演会」と「彫像会」を下記の日程で行います。

① 聞いてみる(講演会) ※申込不要

○日時 6月8日(日)13:30～15:00
○場所 長尾公民館
○参加料 無料

② 掘ってみる(彫像会)

○日時 7月13日(日)9:00～15:00 ○場所 志度寺
○参加料 1,000円 ○募集定員 50名(先着順)
○その他 彫刻刀はお貸しします。昼食は各自でご準備ください。

【申・問】 おへんろつかさの会(商工観光課内) ☎(087)894-1114

全国一斉労働相談
ホットライン

日時 平成26年6月10日(火)
10:00～16:00

相談方法 電話による相談

・フリーダイヤル ☎(0120)610-168
通話料無料(相談日のみ開設)

実施目的 労働者を取り巻く様々な労働紛争に対応するためには、現場の労働者からの悩みを耳を傾け、問題の実態を把握する必要があり、労働事件の適正・迅速な解決を図ることを目的として、弁護士が無償で相談を受け、対処方法や正しい法律知識を提供し、適切なアドバイスを行います。

主催 香川県弁護士会
(問い合わせ☎(087)822-3693)
日本弁護士連合会

香川県新卒就職等就職支援事業(第1期生募集)

★事業説明会・選考会ご案内★

①と き 5月21日
②と き 5月23日、27日

※開始13時30分(2時間程度)

①と ころ ユープラザうたづ2階(大会議室)

②と ころ 高松シンボルタワーホール6階

※右記日程以外で希望があった場合は、事前予約にて
ランスタッド(株)高松オフィスで個別説明・選考対応可

対象者 香川県内での就職を希望する未就職者または失業者で、
大学院・大学・短大・高等専門学校・専修学校・高等学校等
を平成21年3月以降に卒業した方。

定員 25名

問合せ 香川県受託会社ランスタッド(株)
香川キャリアセンター(☎0120)674-767

高松東年金事務所主催の
国民年金保険料相談(年金相談)

5月22日(木) 10:00～15:00
寒川公民館1階第3会議室

6月24日(火) 10:00～15:00
津田支所1階新会議室

※年金手帳、年金証書、印鑑等をお持ちください。
(代理人がお越しになる場合は委任状が必要となる
場合があります)

【問】高松東年金事務所国民年金課
☎(087)861-3866
さぬき市国保・健康課 ☎(0879)52-2514

事業主の皆さんに、香川労働局からの
お知らせです。
平成26年度労働保険年度
更新について

労働保険(労災保険および雇
用保険)の年度更新は、6月1日
から7月10日までの間となってお
りますので、事業主の方は、お早め
に手続きをお願いします。

電子申請もご利用になります。
お問い合わせは、
香川労働局総務部労働保険徴収室
☎(087)811-8917
または、最寄りの労働基準監督署まで
お願いします。

カメラリポート

4/7

新入学児童・園児交通安全用品贈呈式

新入学児童・園児への交通安全用品贈呈式がさぬき警察署で実施されました。

新入学児童には、ランドセルカバーを、新入園児には、鈴付きリボンとこじかワッペンが送られました。

参加した市内20名の新入学児童・園児は、大山市市長や大平さぬき警察署長からランドセルカバーや鈴付きリボンを付けてもらい、造田小学校代表2名が「交通事故に遭わないように気をつけます。」と交通安全宣言を行いました。

その後、交通安全キャンペーンを行い、ドライバーに交通安全を呼びかけました。



新一年生への贈り物

今年度、市内小学校に373名の新入生が入学しました。

さぬき市鴨庄在住の松岡安子さんは、市内小学校の新入生全員へティッシュケースを毎年贈っています。ひとつひとつ丁寧に手作りし、入学のお祝いの気持ちをこめて贈りました。



防犯活動の自主企画提案事業を募集しています

安全・安心な暮らしの実現には、地域における防犯活動への取り組みが重要です。

そこで、防犯ボランティア団体等から、自主的に企画した防犯活動事業を公募し、委託することにより、地域防犯力を高め、地域社会の連帯感を強化しようとするものです。

事業内容 防犯活動をテーマとした事業で、団体が企画運営するもの。

(他機関等から助成等の支援を受けているものまたは受ける予定のあるものは対象外となります。)

応募資格 構成員が5人以上であり、1年以上の活動実績があること等、一定の条件があります。

募集数 県内で10事業程度(書類審査があります)

申込 平成26年4月15日(火)～6月30日(月)当日消印有効

申込用紙を左記ホームページからダウンロードし左記応募先へ郵送または持参してください。

問合せ先・応募先 〒760-18570 香川県高松市番町四丁目1番10号 香川県くらし安全安心課 安全・安心まちづくりグループ

TEL: (087) 832-3233
FAX: (087) 806-0244
ホームページ: <http://www.pref.kagawa.jp/kurashi/machidukurii/>

さぬき警察署からののお知らせ

香川県警察では、6月中を外国人による

- 不法就労(資格外活動等)
- 不法滞在(密入国、不法残留等)
- 犯罪(窃盗、偽装結婚等)

等の防止活動強化月間として設け、警戒を強化しておりますので、ご協力をお願いします。



来日外国人による不審情報や犯罪情報についてはさぬき警察署までご連絡ください。

【問】さぬき警察署 ☎(087)894-0110

6月 保健だより



●3～4か月児健診(津田保健センター)

19日	木	12:30～13:00受付	津田保健センター	平成26年2月生まれ
-----	---	---------------	----------	------------

●1歳6か月児健診(津田保健センター)

3日	火	12:30～13:00受付	津田保健センター	平成24年11月生まれ
----	---	---------------	----------	-------------

●3歳児健診(津田保健センター)

12日	木	12:30～13:00受付	津田保健センター	平成22年11月生まれ
-----	---	---------------	----------	-------------

●乳幼児相談(身長・体重測定、育児相談、栄養相談)

4日	水	9:30～11:00	志度保健センター	乳幼児希望者
11日	水	9:30～11:00	大川保健センター	
17日	火	9:30～11:00	寒川農村環境改善センター	
25日	水	9:30～11:00	津田保健センター	
30日	月	9:30～11:00	長尾保健センター	

●2歳児歯科検診

6月	市内委託医療機関にて受診		平成23年11月生まれ
----	--------------	--	-------------

●こども相談(発達や育児についての個別相談)

17日	火	予約制	志度保健センター	幼児希望者
-----	---	-----	----------	-------

(ご希望の方は事前にご連絡ください。)

●健康相談

2日	月	9:30～11:00	長尾保健センター	成人の希望者
25日	水	13:20～14:00	津田猪塚自治会館	
		14:20～15:00	津田公民館北山分館	
26日	木	9:30～11:00	志度保健センター	
27日	金	13:30～15:00	前山地区活性化センター	

●栄養相談

18日	水	14:00～16:00	長尾支所2階	希望者
-----	---	-------------	--------	-----

【問】国保・健康課 ☎(0879)52-2518

🌸 麻しん・風しん混合第2期予防接種について 🌸

麻しん・風しん混合ワクチンは、麻しん・風しんの感染を防ぐための抗体を保持していくために、幼稚園の年長児相当の時に追加接種を受ける必要があります。ご希望の方は、接種期間内に接種をお願いします。

★対象者：平成20年4月2日～平成21年4月1日生まれ

→乳児健診時に予診票綴りをお渡ししています。

★接種期間：平成26年4月1日～平成27年3月31日

→4月～6月の接種をおすすめしています。

★自己負担：無料 ※接種期間が過ぎると全額自己負担となりますのでご注意ください。

🌸 転入された方へ 🌸

さぬき市へ転入された方で90か月(7歳6か月)未満のお子さまの保護者の方は、今までに受けている予防接種についてご連絡をください。予防接種の種類によっては通知の時期を過ぎている場合がありますので、必ずご連絡をお願いします。

90か月以上～高校3年生相当年齢の方についても、公費(無料)で接種できる場合がありますので、国保・健康課までご連絡をお願いします。

🌸 長期療養のため定期予防接種を受けられなかった方へ 🌸

長期にわたり療養を必要とする疾病で予防接種を受けられなかった方が、回復後2年以内に接種する場合には、定期接種として認められる場合があります。

対象となる疾病の種類や対象年齢等については、国保・健康課までお問い合わせください。

【問】国保・健康課 ☎(0879)52-2518

日本年金機構からのお知らせ

国民年金保険料の追納制度をご存知ですか？

国民年金には、経済的な理由等で保険料を納めることが困難な場合には、申請により保険料の全額または一部が免除される「申請免除制度」や障害基礎年金を受けている方などが該当する「法定免除制度」があります。

また、若年層(20歳代)の方を対象として保険料の納付が猶予される「若年者納付猶予制度」や学生の方を対象とした「学生納付特例制度」もあります。

これらの保険料免除や納付猶予などを受けた期間については、年金を受け取るために必要な受給資格期間に算入されますが、受け取る年金額は保険料を全額納付した場合より少なくなります。

【平成26年度中に追納する場合の額】

年度	全額免除 納付猶予 学生納付特例	3/4免除	半額免除	1/4免除
平成16年度の月分	14,750円	-	7,370円	-
平成17年度の月分	14,790円	-	7,390円	-
平成18年度の月分	14,840円	11,130円	7,420円	3,710円
平成19年度の月分	14,880円	11,150円	7,440円	3,710円
平成20年度の月分	15,000円	11,250円	7,500円	3,750円
平成21年度の月分	15,070円	11,300円	7,540円	3,760円
平成22年度の月分	15,340円	11,500円	7,670円	3,830円
平成23年度の月分	15,130円	11,340円	7,560円	3,780円
平成24年度の月分	14,980円	11,230円	7,490円	3,740円
平成25年度の月分	15,040円	11,280円	7,520円	3,760円

このため、これらの期間は10年以内(例えば、平成26年4月分は平成36年4月末まで)であれば、あとから保険料を納付すること(追納)ができるようになっており、将来、受け取る年金額を増額するためにも、追納することをお勧めします。

なお、保険料の免除や納付猶予などの承認を受けた年度から起算して、3年度目以降に保険料を追納する場合は、当時の保険料額に経過期間に応じた加算額が上乘せされます。

児童手当・特例給付 現況届の提出について

児童手当等を受けている方は、毎年6月に「現況届」の提出が必要となります。

現況届とは、毎年6月1日における養育状況や所得状況について、児童手当等を引き続き受ける要件を満たしているかどうかを確認・審査するために提出していただくものです。

現況届の提出がないと、6月分以降の手当が受けられなくなりますので、ご注意ください。

届出に必要な書類等

- ・ 現況届(用紙は6月上旬に受給者に郵送します)
- ・ 受給者本人の健康保険証の写し
- ・ (年金加入証明書が必要な場合があります)
- ・ その他、必要に応じて提出していただく書類があります

〈対象の方のみ〉

- ・ 平成26年1月1日にさぬき市に住所がなかった受給者および配偶者
- ・ 平成26年度(平成25年分)所得課税証明書(控除の内訳がわかるもの)
- ・ 平成26年1月1日に住所があった市町で取得してください。

※ 配偶者で、受給者の税法上の配偶者控除の対象となっている方については、所得課税証明書の提出は不要です。

〈児童手当の受給者について(確認のお願い)〉

受給者は、児童手当制度上の生計中心者となります…

- ・ ご家庭の中(児童の父または母)で所得が高く、児童を税法上扶養している方
- ・ 児童を健康保険上扶養している方
- ・ 両親とも就労されている場合には、原則として恒常的に所得の高い方

右記に該当する方が、現在の受給者と異なる場合や疑問等がある場合は、児童手当担当までお問い合わせてください。(所得状況、健康保険の扶養状況、税の扶養状況等を確認させていただいた結果、受給者変更が必要となる場合があります。)

【問】さぬき市子育て支援課 ☎(0879)52・2517

●6月 休日当番薬局

資料：大川薬剤師会

日	曜	薬局名称	所在地	電話番号
1	日	片山薬局	さぬき市寒川町石田東	(0879)43-0051
		コスモ調剤薬局白鳥店	東かがわ市湊	(0879)26-3388
8	日	妙見屋薬局	東かがわ市引田	(0879)33-3755
15	日	三本松調剤薬局	東かがわ市三本松	(0879)24-3300
		KCかがわ調剤薬局	さぬき市寒川町神前	(0879)43-0336
22	日	松村薬局大内店	東かがわ市川東	(0879)26-3211
		ハッピー薬局	さぬき市志度	(087)894-8392
		あいおい薬局	東かがわ市馬宿	(0879)23-8533
29	日	妙見屋薬局白鳥店	東かがわ市帰来	(0879)23-1345
		ホワイト薬局	さぬき市志度	(087)814-2772

※変更する場合がありますので確認のうえ、来局ください。

●6月 休日当番医

資料：大川地区医師会 大川歯科医師会

日	曜	科目	当番病院名称	所在地	電話番号
1	日	外	さぬき市民病院	さぬき市寒川町石田東甲	(0879)43-2521
		内	鎌田医院	東かがわ市湊	(0879)25-2519
		内	南医院	さぬき市昭和	(0879)52-2171
		歯	高橋歯科医院	さぬき市志度	(087)894-3388
8	日	整	米澤整形外科医院	さぬき市志度	(087)894-1266
		内	引田整形外科・内科診療所	東かがわ市引田	(0879)33-3339
		内	志度寺診療所	さぬき市志度	(087)894-1991
		歯	みよし歯科医院	東かがわ市町田	(0879)26-1184
15	日	外	ツツミ医院	さぬき市志度	(087)894-5123
		内	太田病院	東かがわ市三本松	(0879)25-2673
		内	華山ファミリークリニック	さぬき市寒川町神前	(0879)23-2555
		歯	ハロー歯科クリニック	さぬき市志度	(087)894-8600
22	日	整・外・脳外	阪本病院	東かがわ市川東	(0879)25-1121
		内	古川医院	東かがわ市馬宿	(0879)33-7300
		内	ありま内科消化器科クリニック	さぬき市志度	(087)814-2388
		歯	鎌田歯科医院	東かがわ市湊	(0879)24-1958
29	日	外	県立白鳥病院	東かがわ市松原	(0879)25-4154
		内	奥谷医院	東かがわ市三本松	(0879)25-4478
		内	江崎医院	さぬき市志度	(087)894-0001
		歯	富田歯科医院	さぬき市大川町富田中	(0879)43-6636

※診療時間は、9:00～17:00（歯科は12:00まで）
変更する場合がありますので確認のうえ、来院ください。

さぬき市民病院では、大川地区医師会と協力して、毎日(365日)19時30分から23時まで大川地区小児夜間急病診療室を開設しています。対象は、中学生までです。

【問】さぬき市民病院 ☎(0879)43-2521(代表)

急な病気やけがなどの相談や休日当番医の詳細情報については、さぬき市ホームページの【くらしの情報】→【健康・福祉】→【一般健康情報】→【救急相談】をご覧ください。

●行政相談

開設日	開設場所	時間	問い合わせ先
6月4日(水)	長尾公民館	13:00～15:00	生活環境課 ☎(087)894-1119
6月5日(木)	大川支所相談室	13:00～15:00	
6月10日(火)	津田働く婦人の家	10:00～12:00	
6月11日(水)	寒川公民館	13:00～15:00	
6月13日(金)	さぬき市役所1階相談室	13:00～15:00	

●人権相談

開設日	開設場所	時間	問い合わせ先
6月2日(月)	高松法務局寒川出張所	10:00～12:00	人権推進課 ☎(087)894-9088
6月10日(火)	津田働く婦人の家		
6月12日(木)	寒川公民館		
6月17日(火)	長尾公民館		

●心配ごと相談

開設日	開設場所	時間	問い合わせ先
6月5日(木)	大川支所	13:00～15:00	さぬき市 社会福祉協議会本所 ☎(0879)52-2950
6月6日(金)	さぬき市社会福祉協議会本所		
6月11日(水)	志度社会福祉センター		
6月17日(火)	寒川公民館		
6月24日(火)	さぬき市社会福祉協議会津田支所		

【問】さぬき市社会福祉協議会本所
☎(0879)52-2950

●専門相談(要予約)

開設日	開設場所	時間	内容
6月24日(火)	さぬき市社会福祉協議会志度支所	13:30～16:00	法律相談
6月11日(水)	さぬき市 社会福祉協議会本所	13:30～16:00	法律相談
6月25日(水)			
6月18日(水)		13:00～15:00	土地・建物相談

※当日の予約状況により、次回以降の開催日になる場合がありますのでご了承ください。
※当日に相談員の都合で開催日が変更になる場合がありますので、その節はご容赦ください。
※相談時間は1人30分程度とさせていただきますが、予約時間が前後する場合がありますのでご了承ください。

●民事暴力相談は、

【問】香川県暴力追放運動推進センター ☎(087)837-8889

●納税のお知らせ

納期限	6月2日(月)	納期限	6月30日(月)
★軽自動車税	全期	★市県民税	全期・1期
		口座振替の新規申込み・変更手続は、 5月30日(金)までになります。	
納め忘れのないようにご注意ください。納税には、便利な口座振替がおすすめです。			
【問】税務課 ☎(087)894-9210			

細川	香川	八木	小西	濱川	矢野	新田	阿部	永山	谷井	田北	鎌田	香西
花正	正光	咲翔	栗愛	奏奈	日奈	陸羽	龍慎	絢梧	羽月	飛龍	一慶	雄飛
女	男	男	女	女	女	男	男	男	女	男	男	男
圭	修	謙悟	義輝	潤	雄一	文男	優	万盛	章洋	和明	宏輔	芳輝
長尾東(東町)	昭和(川上)	石田東(向日葵)	石田東(加藤)	鴨庄(山脇)	鴨庄(新田)	鴨庄(新田)	志度(夢ノミヅ)	志度(藤村)	志度(新町)	志度(今新町)	津田(本町)	津田(琴林)

氏名 性別 保護者 地区

お誕生日おめでとう
〜H26・4・30届出分

おめでとう



増井ツヤ子	射場善四郎	寺井マサエ	田中 和子	中川クニエ	藤目 芳雄	宮崎 春一	高嶋 政信	中村 良一	新開ハマエ	寺村喜美子	瀬谷フサエ	北山 勇	阿部 龍汪	岩井こず恵	安藝 行夫
91	87	81	62	95	84	93	92	94	97	88	92	89	88	37	83
富田西(栄町)	富田西(大角)	富田西(産宮通)	富田西(筒野通)	富田中(東町)	富田中(石仏)	南川(昭南)	南川(横井)	鶴羽(西町東)	鶴羽(西町東)	鶴羽(岡ノ端東)	津田(曾根)	津田(平畑)	津田(寺畑)	津田(船)	津田(神野)

氏名 年齢 地区

ご冥福をお祈りします
〜H26・4・30届出分

おくやみ

大西 静雄	十川 清水	谷 岩男	酒入チカコ	大山 寛	山下 武雄	鏡原 均	中村 福一	秋友ミヨコ	藤目 大典	道上 菊栄	瀬尾アキノ	馬場 勇	藪内 武夫	中野千代子	藤内 義雄	小笠原シケノ	松井 光夫	麻植ふさ多	荒川 義行	多田 幸春
84	89	88	93	85	93	59	65	87	32	98	89	89	84	92	83	96	95	96	83	88
造田是弘(北山東)	神前(新川)	石田東(山王)	石田西(山田)	鴨部(中尾)	鴨部(大笹)	鴨部(西山)	鴨部(豊成山)	鴨部(川田)	鴨部(長浜)	鴨部(松ヶ端)	末(末南)	志度(天野)	志度(小坂)	志度(塩屋)	志度(田淵)	志度(寺町)	田面(豊田)	田面(立割)	田面(立割)	田面(阿条谷)

おくやみおめでとうについては、
広報発行日の前月中の届け出で、
親族等の意思が確認できている
ものだけを掲載しています。



編集後記

4月7日にさぬき北小学校の開校式が開催されました。中央小学校、小田小学校、鴨部小学校が統合し、新たな小学校として開校しました。(豊)

地区別人口集計表

地区名	世帯数	男	女	合計
津田地区	2,890 (2)	3,250 (1)	3,646 (1)	6,896 (2)
大川地区	2,317 (3)	2,832 (-3)	3,149 (-7)	5,981 (-10)
志度地区	8,491 (26)	9,940 (12)	10,371 (2)	20,311 (14)
寒川地区	2,082 (-6)	2,687 (-6)	2,985 (-5)	5,672 (-11)
長尾地区	4,883 (16)	6,231 (14)	6,701 (3)	12,932 (17)
合計	20,663 (41)	24,940 (18)	26,852 (-6)	51,792 (12)

平成26年4月30日現在住基人口世帯数 ()は前月比

市内の交通事故 発生状況

区分	4月中	1月からの累計
人身(件)	33 (26)	118 (141)
物損(件)	90 (57)	389 (302)
死亡(人)	0 (0)	2 (1)

※かつこの数字は昨年同期の件数

献血のお知らせ



開催日	場所	受付時間
6月	4日(水) 寒川公民館	9:30~11:30
	8日(日) 長尾 しょうぶまつり (亀鶴公園)	9:00~15:00
	20日(金) 市役所 附属棟	9:30~12:00 13:00~16:00

※400ml 献血のみお願いしています。
【問】国保・健康課 ☎(0879)52-2518

歯の健康フェスタ

日時 6月8日(日)9:00~11:30(受付)
場所 津田保健センター (さぬき市津田町津田915-1)
内容

- 虫歯菌テスト
- お口の健診
- 相談コーナー
- 口腔内カメラ
- ブラッシング指導
- フッ素塗布
- 骨密度測定

※全て無料です
主催 大川歯科医師会
【問】国保・健康課 ☎(0879)52-2518



さぬき市コミュニティ放送番組表 (6月)

時 分	6/1(日)~6/7(土)	6/8(日)~6/14(土)	6/15(日)~6/21(土)	6/22(日)~6/28(土)	6/29(日)~7/5(土)	
午前	00	ふるさとケーブルネット	ふるさとケーブルネット	ふるさとケーブルネット	ふるさとケーブルネット	ふるさとケーブルネット
	15	さぬき・まちの健康応援団体操	さぬき・まちの健康応援団体操	さぬき・まちの健康応援団体操	さぬき・まちの健康応援団体操	さぬき・まちの健康応援団体操
	30	SCNニュース	SCNニュース	SCNニュース	SCNニュース	SCNニュース
	45					
	00					
	15	文字放送	文字放送	文字放送	文字放送	文字放送
	30					
	45					
	00					
	15	~動物愛護あらためて見直す~ (政府インターネットテレビ)	~あなたの街の相談パートナー~ (政府インターネットテレビ)	~あなたも消防団にはいりませんか~ (政府インターネットテレビ)	地域の女性応援団これカラ (KBN制作)	SCN週刊ニュース
	30	文字放送	文字放送	文字放送	文字放送	
	45					
午前	00					
	15	SCN週刊ニュース	SCN週刊ニュース	SCN週刊ニュース	SCN週刊ニュース	議会特集 平成26年さぬき市議会 第2回定例会
	30					
	45					
	00					
	15	文字放送	文字放送	文字放送	文字放送	
	30					
	45					
	00					
	15	SCNニュース	SCNニュース	SCNニュース	SCNニュース	SCNニュース
	30	文字放送	文字放送	文字放送	文字放送	文字放送
	45					
午後	00					
	15	~動物愛護あらためて見直す~ (政府インターネットテレビ)	~あなたの街の相談パートナー~ (政府インターネットテレビ)	~あなたも消防団にはいりませんか~ (政府インターネットテレビ)	地域の女性応援団これカラ (KBN制作)	SCN週刊ニュース
	30	文字放送	文字放送	文字放送	文字放送	
	45					
	00					
	15	ふるさとケーブルネット	ふるさとケーブルネット	ふるさとケーブルネット	ふるさとケーブルネット	議会特集 平成26年さぬき市議会 第2回定例会
	30	さぬき・まちの健康応援団体操	さぬき・まちの健康応援団体操	さぬき・まちの健康応援団体操	さぬき・まちの健康応援団体操	
	45	文字放送	文字放送	文字放送	文字放送	
	00					
	15	SCNニュース	SCNニュース	SCNニュース	SCNニュース	
	30	文字放送	文字放送	文字放送	文字放送	SCNニュース
	45					ふるさとケーブルネット さぬき・まちの健康応援団体操
午後	00					
	15	SCN週刊ニュース	SCN週刊ニュース	SCN週刊ニュース	SCN週刊ニュース	SCN週刊ニュース
	30					
	45					
	00					
	15	SCNニュース	SCNニュース	SCNニュース	SCNニュース	SCNニュース
	30	~動物愛護あらためて見直す~ (政府インターネットテレビ)	~あなたの街の相談パートナー~ (政府インターネットテレビ)	~あなたも消防団にはいりませんか~ (政府インターネットテレビ)	地域の女性応援団これカラ (KBN制作)	文字放送
	45	文字放送	文字放送	文字放送	文字放送	SCNニュース
	00					
	15	さぬき・まちの健康応援団体操	さぬき・まちの健康応援団体操	さぬき・まちの健康応援団体操	さぬき・まちの健康応援団体操	さぬき・まちの健康応援団体操
	30	ふるさとケーブルネット	ふるさとケーブルネット	ふるさとケーブルネット	ふるさとケーブルネット	ふるさとケーブルネット
	45					
午後	00					
	15	SCNニュース	SCNニュース	SCNニュース	SCNニュース	
	30	文字放送	文字放送	文字放送	文字放送	
	45					
	00					
	15	SCN週刊ニュース	SCN週刊ニュース	SCN週刊ニュース	SCN週刊ニュース	議会特集 平成26年さぬき市議会 第2回定例会
	30					
	45					
	00					
	15	SCNニュース	SCNニュース	SCNニュース	SCNニュース	
	30	文字放送	文字放送	文字放送	文字放送	
	45					
午前	00	ショッピングチャンネル				

<SCN番組案内>

OSCNニュースは、毎週火曜日と金曜日の19:00更新で放送しています。(放送時間 6:30~12:00~16:00~19:00~21:00~23:00~)
 -この番組予定は、一部変更することがあります。番組の変更は、文字放送でお知らせします。-

*SCNの番組は、デジタル12チャンネルで放送しています。
 ※なお、番組に関するお問い合わせは、さぬき市コミュニティ放送番組編成係(Tel.0879-43-2514)まで。



2014. 6月号 No.146

さぬき市総務部秘書広報課発行
 平成26年5月20日

香川県さぬき市志度5385-8
 URL <http://www.city.sanuki.kagawa.jp>

FAX (087) 894-4440
 印刷 (株) ミヤプロ

この広報誌は再生紙を使用しています