



さぬきバル竹あかり長尾寺編 場所:長尾寺 ~関連記事は15p~

今月の主な内容

- 04 土地改良区総代選挙のお知らせ
- 05 年末・年始のごみ収集日程表

- 17 はたちの集いを開催します
- 18 ランドセルや制服等の購入費用を援助します！

さぬき市の給与と職員数の状況

地方公務員法(昭和25年法律第261号)第58条の2およびさぬき市人事行政の運営等の状況の公表に関する条例(平成17年さぬき市条例第1号)第4条の規定に基づき、令和6年度のさぬき市の人事行政の運営等の状況の概要を公表します。

1 人件費の状況(普通会計決算)

| 区 分 | 住民基本台帳人口 (令和7年1月1日) | 歳 出 額 A | 実 質 収 支 | 人 件 費 B | 人 件 費 率 B/A | (参考) 令和5年度の 人件費率 |
|-------|------------------------|--------------|-----------|-------------|----------------|------------------------|
| 令和6年度 | 44,348人 | 26,704,926千円 | 454,540千円 | 4,281,812千円 | 16.0% | 13.6% |

2 職員給与費の状況(普通会計決算)

| 区 分 | 職員数 A | 給 与 費 | | | | 一人あたり 給与費 B/A | (参考) 令和5年度 一人あたり給与費 |
|-------|----------|-------------|-----------|-----------|-------------|------------------|---------------------------|
| | | 給 料 | 職員手当 | 期末・勤勉手当 | 計 B | | |
| 令和6年度 | 346人 | 1,437,265千円 | 200,176千円 | 594,670千円 | 2,232,111千円 | 6,451千円 | 6,283千円 |

- (注) 1 職員手当には退職手当を含みません。
2 職員数は、地方公務員給与実態調査にて報告した普通会計関係に属する令和6年4月1日現在の職員の総数です。
3 給与費については、再任用職員(短時間勤務)、フルタイム会計年度任用職員の給与費が含まれており、職員数には当該職員を含んでいません。

3 職員の平均給与月額状況(令和6年4月1日現在) [一般行政職]

| 区 分 | 平均年齢 | 平均給料月額 | 平均給与月額 | 平均給与月額 (国比較ベース) |
|-------|--------|----------|----------|--------------------|
| さぬき市 | 44.4 歳 | 339,440円 | 396,996円 | 359,258円 |
| 香 川 県 | 42.9 歳 | 325,406円 | 412,347円 | 357,780円 |
| 国 | 42.1 歳 | 323,823円 | — | 405,378円 |
| 類似団体 | 42.3 歳 | 315,593円 | 372,997円 | 342,418円 |

(注) 1 「平均給料月額」とは、令和6年4月1日現在における一般行政職の職員の基本給の平均です。
2 「平均給与月額」とは、給料月額と毎月支払われる扶養手当、地域手当、住居手当、時間外勤務手当などのすべての諸手当の額を合計したものであり、地方公務員給与実態調査において明らかにされているものです。
また、「平均給与月額(国比較ベース)」は、比較のため、国家公務員と同じベース(=時間外勤務手当等を除いたもの)で算出しているものです。

4 職員の期末手当・勤勉手当の状況

| さぬき市 | 香 川 県 | 国 |
|----------------------------------------------------------------------------------|--------------------------------------------------------------------|--------------------------------------------------------------------|
| 1人あたり平均支給額 (令和6年度) 1,630千円 | 1人あたり平均支給額 (令和6年度) 1,786千円 | — |
| (令和6年度支給割合) 期末手当 2.50 月分 勤勉手当 2.10 月分 (1.40) 月分 (1.00) 月分 (※2.50) 月分 | (令和6年度支給割合) 期末手当 2.50 月分 勤勉手当 2.10 月分 (1.40) 月分 (1.00) 月分 | (令和6年度支給割合) 期末手当 2.50 月分 勤勉手当 2.10 月分 (1.40) 月分 (1.00) 月分 |
| (加算措置の状況) 職制上の段階、職務の級等による加算措置 役職加算 5~20% | (加算措置の状況) 職制上の段階、職務の級等による加算措置 役職加算 5~20% 管理職加算 10~25% | (加算措置の状況) 職制上の段階、職務の級等による加算措置 役職加算 5~20% 管理職加算 10~25% |

- (注) 1 ()内は、再任用職員に係る支給割合です。 2 さぬき市の1人あたり平均支給額は、普通会計に係る金額です。
3 (※)内は、フルタイム(パートタイム)会計年度任用職員の支給割合であり、上記1人あたり平均支給額の算定には含まれていません。

5 職員の退職手当の状況(令和6年4月1日現在)

| さぬき市 | 国 |
|---------------------------------------------------------------------------------------------------------------|---------------------------------------------------------------------------------------|
| (支給率) 自己都合 勤続20年 19.6695 月分 勤続25年 28.0395 月分 勤続35年 39.7575 月分 最高限度 47.709 月分 1人あたり平均支給額 19,031 千円 | (支給率) 自己都合 勤続20年 19.6695 月分 勤続25年 28.0395 月分 勤続35年 39.7575 月分 最高限度 47.709 月分 |
| 勤奨・定年 24.586875 月分 その他の加算措置 定年前早期退職 特例措置 (2%~20%加算) | 応募認定・定年 24.586875 月分 その他の加算措置 定年前早期退職 特例措置 (割増率2%~45%) |

(注) 退職手当の1人あたり平均支給額は、令和6年度に退職した職員に支給された平均額です。

6 職員数の状況 部門別職員数の状況と主な増減理由(各年4月1日現在、単位:人)

| 部 門 | | | 職 員 数 | | 対前年 増減数 | 主な増減理由 |
|----------------------------|----------------------------|-------|--------------|--------------|-------------------------------------------------|---------------------------------------|
| | | | 令和5年 | 令和6年 | | |
| 普 通 会 計 部 門 | 一 般 行 政 部 門 | 議 務 会 | 5 | 5 | 0 | 政策課職員数の増 税務課職員数の増 専門職の病休不補充による減 |
| | | 総 務 企 | 86 | 89 | 3 | |
| | | 税 務 生 | 18 | 19 | 1 | |
| | | 民 生 生 | 109 | 108 | ▲1 | |
| | | 衛 生 働 | 20 | 19 | ▲1 | |
| | | 農 林 水 | 1 | 1 | 0 | 観光推進室の設置に伴う増 |
| | | 商 産 工 | 16 | 16 | 0 | |
| 土 木 | | 9 | 11 | 2 | | |
| | | 17 | 17 | 0 | | |
| | 計 | 281 | 285 | 4 | <参考>人口1万あたり職員数 63.18人 (類似団体の1万あたり職員数 74.21人) | |
| | 教 育 部 門 | 66 | 61 | ▲5 | 技能職の退職不補充による減 | |
| | 小 計 | 347 | 346 | ▲1 | <参考>人口1万あたり職員数 76.70人 (類似団体の1万あたり職員数 92.30人) | |
| 公 営 企 業 等 | 会 計 部 門 | 病 院 | 286 | 280 | ▲6 | 市民病院の医療職および技能職の減 身分移管による派遣職員数の減 |
| | | 水 道 | 12 | 8 | ▲4 | |
| | | 下 道 | 10 | 10 | 0 | |
| | | そ の 他 | 26 | 26 | 0 | |
| | | 小 計 | 334 | 324 | ▲10 | |
| 合 計 | | | 681 [730] | 670 [730] | ▲11 [0] | <参考>人口1万あたり職員数 148.53人 |

(注) 1 職員数は各年における定員管理調査において報告した一般職に属する職員数です。 2 []内は、条例定数の合計です。

7 特別職の報酬等の状況 (令和6年4月1日現在)

| 区 分 | | | 給 料 月 額 等 | | |
|------------------|-----------------|------------------|------------------------|------------------------------------------------|-------------|
| 給 料 | 市 副 | 市 長 | 900,000 円 710,000 円 | (参考)類似団体における最高／最低額 | |
| | | | | 989,000 円 ／ 597,800 円 816,000 円 ／ 522,400 円 | |
| 報 酬 | 議 副 議 | 市 長 副 員 | 500,000 円 | 580,000 円 ／ 332,000 円 | |
| | | | 450,000 円 | 510,000 円 ／ 290,000 円 | |
| | | | 410,000 円 | 480,000 円 ／ 260,000 円 | |
| 期 末 手 当 | 市 長 / 副市長 | | (令和6年度支給割合) 3.40 月分 | | |
| | 議 長 / 副議長 / 議 員 | | (令和6年度支給割合) 3.40 月分 | | |
| 退 職 手 当 | 市 副 | 市 長 | (算定方式) | (1期の手当額) | (支給時期) |
| | | | 給料月額×在職月数×0.365 | 15,768,000 円 | 任期毎 |
| | | | | 給料月額×在職月数×0.220 | 7,497,600 円 |
| | 備 考 | | | | |

(注) 退職手当の「1期の手当額」は、4月1日現在の給料月額および支給率に基づき、1期(4年=48月)勤めた場合における退職手当の見込額です。

※なお、詳細につきましては、市ホームページをご覧ください。

【問】秘書広報課 ☎(087)894-6372

企業版ふるさと納税の 感謝状贈呈式が行われました

令和7年10月1日(水)に、源内音楽ホール大規模改修プロジェクトに対しご寄附をいただいた、三和電業株式会社様へ感謝状が贈呈されました。

※寄附詳細については、広報10月号に掲載

【問】政策課 ☎(087)894-1112





さぬき市土地改良区総代選挙のお知らせ

現総代の任期が令和8年3月7日をもって満了となるため、新総代を選ぶための選挙を実施します。
 なお、立候補者数が定数以下の場合は、投票を行わず、無投票当選となります。

○主な選挙日程(予定)

選挙期日の公告：令和8年2月2日
 立候補の届出期間：令和8年2月2日から2月3日
 選挙期日：令和8年2月8日
 総代就任日：令和8年3月8日



○選挙区および総代定数

| 選挙区 | 選挙区域 | 定数 |
|-----|-------------------|-----|
| 第1区 | 津田地区 | 6人 |
| 第2区 | 大川地区 | 13人 |
| 第3区 | 志度地区 | 19人 |
| 第4区 | 寒川地区 | 10人 |
| 第5区 | 長尾地区(二股土地改良区域を除く) | 18人 |

○選挙権 土地改良区の組合員

○被選挙権 次に掲げる者は、総代の被選挙権はありません。

- 土地改良区の組合員でない者
- 未成年者
- 拘禁以上の刑に処せられた者でその執行を終わるまでの者

○任期 4年間(令和8年3月8日～令和12年3月7日)

○主な業務

- 組合員の代表として総代会に出席する。
- 経常賦課金の滞納者宅へ訪問し、納付の催促を行う。
- 地区内で農地転用などの申請があった場合、組合員もしくは行政書士等が持参した書類の内容と現況を確認し、署名・押印を行う。

○報酬 年額 5,000円

【問】さぬき市土地改良区 ☎(087)894-9213

農耕用トラクター等は標識(ナンバープレート)登録が義務付けられています

ご存じですか？

- 現在使用していない車両でも、「所有」していれば課税されます。
- 公道を走行しなくてもナンバーの取り付けが義務付けられています。

登録が必要な農耕用小型特殊自動車(課税対象車)

トラクター、コンバイン、田植機等で乗用装置があるもの

登録に必要なもの

- (1)車名、車体番号等のわかるもの(販売証明書、譲渡証明書など)
- (2)届出者の本人確認ができるもの(運転免許証など)

登録のできる場所

税務課(本庁1階)、総合支所(寒川庁舎1階)

税額

2,400円(毎年4月1日現在の所有者に課税)

ナンバープレート
についてますか？



登録がまだの方は、必ず標識(ナンバープレート)交付を受けましょう！

【問】税務課 ☎(087)894-9210

野焼きは原則禁止です

野焼きは、**法律により原則として禁止**されています。野焼きとは、家庭ごみや事業所ごみを燃やすことで、直接焼却する場合だけでなく、ドラム缶・ブロック囲・素掘りの穴・法律で定められた基準を満たしていない焼却炉での焼却行為なども含まれます。

※公益上や社会の慣習上やむを得ないもの、周辺地域の生活環境に与える影響が軽微な場合においては例外とされています。

【例外的に認められている野焼き行為】

- ・国または地方公共団体がその施設の管理を行うために必要な廃棄物の焼却
- ・震災、風水害、火災等の予防、応急対策または復旧のために必要な廃棄物の焼却
- ・風俗慣習上または宗教上の行事を行うために必要な廃棄物の焼却（正月のしめ縄等を焚く行事など）
- ・農業、林業または漁業を営むためにやむを得ないものとして行われる廃棄物の焼却（稲わらや畦などを除草した刈草の焼却など）
- ・たき火その他日常生活を営むうえで通常行われる廃棄物の焼却であって軽微なもの（落ち葉や木くずの焼却、キャンプファイヤーなど）

※例外的な場合でも、生ごみ、紙類、プラスチック、ビニール等の焼却はできません。

※焼却時は消火するまでその場を離れないことや時間帯、周辺環境などに十分な配慮が必要です。

（法律に違反しているときや、近隣から苦情があるときは行政指導の対象となります。）

※火災とまぎらわしい煙が上がる場合は、消防署に届け出が必要です。

【問】生活環境課 ☎(087)894-1119

大掃除は収集日を確認して計画的に！ 年末・年始のごみ収集日程表

12月31日(水)
～ 1月3日(土)の
ごみ収集は右記の
とおりです。

なお、代替収集
は行いませんので
ご了承ください。

【問】
生活環境課
☎(087)894-1119

| 地区 | 種類 | 収集曜日 | 12/31(水) | 1/1(木) | 1/2(金) | 1/3(土) |
|----|--------------|------|----------|--------|--------|--------|
| 津田 | 可燃 | 月・木 | | 休み | | |
| | | 火・金 | | | 休み | |
| 大川 | 可燃 | 火・土 | | | | 休み |
| | 粗大 | 第1木 | | 休み | | |
| 志度 | 可燃 | 月・木 | | 休み | | |
| | | 火・金 | | | 休み | |
| | | 水・土 | 休み | | | 休み |
| | 資源・不燃 | 第1木 | | 休み | | |
| | | 第1金 | | | 休み | |
| 寒川 | 可燃 | 月・金 | | | 休み | |
| | カン・鉄類・小型電気製品 | 第1木 | | 休み | | |
| 長尾 | 可燃 | 月・木 | | 休み | | |
| | | 火・金 | | | 休み | |

年末・年始のし尿汲み取り業務日程表

| | 12/25(木) | 12/26(金)～R8/1/4(日) | 1/5(月) |
|-------|--------------------|--------------------|--------|
| し尿汲取日 | ○ 12/12(金)午後3時まで受付 | 休 み | ○ |

年内の汲み取りを希望される方は、12月12日(金)午後3時までに下記までお申し込みください。

それ以降の受付分は、1月5日(月)以降の汲み取りとなりますので、ご注意ください。

【問・申】生活環境課 ☎(087)894-1119 総合支所 ☎(0879)26-9901



■国税も地方税もキャッシュレス納付！

国税は、ご自身のスマートフォンから「国税スマートフォン決済専用サイト」で納付手続きができます。
地方税は県・市から届いた「eL-QR」の印字された納付書から納付手続きができます。



納税に関する総合案内



地方税支払サイト



源泉所得税キャッシュレス
納付体験コーナー

【問】長尾税務署 ☎(0879) 52-2531

■労働保険の成立手続きを忘れていませんか？

～一人でも雇ったら、

労働保険の成立手続きが必要です～

「労働保険」とは「労働者災害補償保険（労災保険）」と「雇用保険」を総称した言葉で、雇用形態（常勤、パート、アルバイト）にかかわらず、労働者を1人でも雇っている事業は原則成立手続きを行う義務があります。

手続きを行っていない事業主の方は、速やかに下記までご相談ください。

【問】香川労働局 労働保険徴収室
☎(087) 811-8917

■反射材を利用しましょう！

薄暮時や夜間に歩くときは、自動車の運転者などから見えやすいように明るい目立つ色の衣服を着用したり、靴・衣服・かばん・つえなどに反射材用品等を付けたりするようにしましょう。

自動車の運転者などに早めに自分の存在を知らせることで事故防止につながります。



【問】危機管理課 ☎(087) 894-1115



スマホ相談会

無料要申込

スマホ相談会

春日温泉 定員18名(1日6枠 定員3名)

④ スマホの操作が分からない方に!!

1枠最大3名での相談会です。

1人でも、家族や友人と一緒にでも大丈夫です！お気軽にご参加ください！

・12月 4日(木) ・12月18日(木)
・ 1月 8日(木) ・ 1月22日(木)

時間 ①10:00- ②11:00- ③12:45- ※1枠当たりの相談
④13:30- ⑤14:30- ⑥15:15- 時間は45分です。

【問・申】プロジェクト推進室 ☎(087) 894-6110

さぬき市議会 会議結果の報告

令和7年さぬき市議会第3回定例会が9月4日から9月26日までの23日間の日程で開かれました。

定例会では、市長提出議案12件を原案可決、2件を同意、令和6度各会計決算認定議案11件を認定しました。

審議した議案等は次のとおり。

〈市長提出議案〉

- ・令和7年度さぬき市一般会計補正予算(第4号)について
- ・令和7年度さぬき市介護保険事業特別会計補正予算(第1号)について
- ・令和7年度さぬき市病院事業会計補正予算(第1号)について
- ・さぬき市職員の勤務時間、休暇等に関する条例の一部改正について
- ・さぬき市職員の育児休業等に関する条例及びさぬき市病院事業職員の給与の種類及び基準に関する条例の一部改正について
- ・さぬき市行政財産使用料条例の一部改正について
- ・さぬき市地域福祉基金条例の一部改正について
- ・さぬき市平賀源内記念館条例の一部改正について
- ・さぬき市運動公園条例の一部改正について
- ・さぬき市障害者就労支援施設条例の一部改正について
- ・さぬき市下水道条例の一部改正について
- ・工事請負契約の締結について(令和7～8年度長尾小学校屋内運動場等複合施設改築工事(建築))
- ・令和6年度さぬき市一般会計歳入歳出決算認定について
- ・令和6年度さぬき市国民健康保険事業特別会計歳入歳出決算認定について
- ・令和6年度さぬき市後期高齢者医療事業特別会計歳入歳出決算認定について

- ・令和6年度さぬき市介護保険事業特別会計歳入歳出決算認定について
- ・令和6年度さぬき市介護サービス事業特別会計歳入歳出決算認定について
- ・令和6年度さぬき市多和診療所事業特別会計歳入歳出決算認定について
- ・令和6年度さぬき市津田診療所事業特別会計歳入歳出決算認定について
- ・令和6年度さぬき市観光事業特別会計歳入歳出決算認定について
- ・令和6年度さぬき市共通商品券発行事業特別会計歳入歳出決算認定について
- ・令和6年度さぬき市下水道事業会計決算認定について
- ・令和6年度さぬき市病院事業会計決算認定について
- ・人権擁護委員の候補者の推薦について(小村健二氏)
- ・人権擁護委員の候補者の推薦について(藤本賢司氏)

「議案」および「議案に対する各議員の賛否」を市ホームページの「議会の記録」のページに掲載していますので、ご覧ください。



さぬき市議会では、本会議と常任委員会、特別委員会を原則公開しています。

どなたでも傍聴することができますので、ぜひお気軽にお越しください。

傍聴を希望する聴覚障害者の方には、手話通訳を手配いたします。

申し込み方法については、市ホームページでご確認いただくか、議事課までお問い合わせください。

※案件により非公開となる場合は傍聴することができません。

- テレビ中継…本会議をさぬき市ケーブルテレビで中継しています。再放送も行っています。
- インターネット配信…本会議の中継映像をインターネット配信しています。議会開催日にはインターネットでライブ映像(生中継)を、本会議終了後おおむね7日後(土日祝日を除く)から録画映像をご覧いただけます。
- 会議録検索…本会議の会議録を公開しています。探したい言葉を入力すれば簡単に検索することができます。

【問】議事課 ☎(087)894-1120

契約状況(工事10,000千円、委託2,000千円以上)

令和7年7月16日～令和7年9月30日

| 工事名(業務名) | 契約者 | 請負金額(円) |
|----------------------------------|------------|-------------|
| 令和7～8年度長尾小学校屋内運動場等複合施設改築工事(建築) | 谷口建設興業株式会社 | 874,500,000 |
| 令和7～8年度長尾小学校屋内運動場等複合施設改築工事(機械設備) | 株式会社カナック | 139,700,000 |
| 令和7～8年度長尾小学校屋内運動場等複合施設改築工事(電気設備) | 大一電気工業株式会社 | 105,435,000 |
| 令和7年度市道筒井北原線(塚原橋)橋梁補修工事 | 関西建設株式会社 | 29,150,000 |
| 令和7年度マンホール浮上対策工事 | 株式会社富田組 | 28,930,000 |
| 令和7年度市道忠霊塔海岸線(琴林大橋)橋梁補修工事 | 株式会社松尾綜合土木 | 25,740,000 |
| 令和7年度市河川長行川改修工事 | 谷土建株式会社 | 10,560,000 |
| 令和7年度新道味橋外5橋橋梁点検業務 | 有限会社ライズ設計 | 4,279,000 |

【問】財産活用課 ☎(087)894-8677



さぬき市地域おこし協力隊の岡本菜那です！ 今年の夏は、総勢28名の都市部の方を受け入れました！

さまざまな滞在プランを通して、今年の夏は、都市部から総勢28名の方がさぬき市を訪れていただきました。

その中でも、さぬき市で初めて「ふるさとワーキングホリデー」の制度を活用し、都市部の方の受け入れを行いました。地域でお仕事をしながら、さぬき市での暮らしを体験するこのプログラムには、15名の方が参加されました。

事業所の皆さんや地域の方々にも温かく迎えていただき、参加者の皆さんは、「さぬき市へまた戻ってきたい」と口をそろえておっしゃっており、好意的な反応がみられました。

【問】政策課 ☎(087)894-1112



↑ note



↑ LINE



↑ Instagram

我が家の防災・減災への備え ～備蓄量の目安～

家庭用備蓄は最低1週間分必要であるといわれています。その量(1人分)の目安を一例で紹介しします。
～ご家庭での備蓄に取り組むための参考にしてください。～

水 21リットル

大人一人で
1日約3リットル



主食 米2キロ

大人一人で
1食約75グラム



ガスコンロ

カセットボンベ7本
1日1本(全開で約1時間)



主菜(たんぱく質)

レトルト食品
1食1個で20個ほど



副菜(ビタミン類)

生野菜、乾燥野菜
乾燥わかめ、即席スープ
しょうゆなどの調味料



その他

果物
(缶詰やドライフルーツ)
お菓子類

【トイレの見積り】 大用1回/1日・小用4回/1日×7日分必要です。

「防災出前講座」を行っています。「時間・場所・人数」問いません。

担当職員が出向き、ご希望の内容でお話しいたします。お気軽にお問い合わせください。

【問】危機管理課 ☎(087)894-1115

くらしのワンポイントアドバイス 警察を名乗る不審な電話に注意！

警察を名乗る不審な電話に関する相談が寄せられています。警察署で使われることが多い下4桁「0110」の電話番号の表示やLINEのビデオ通話に誘導し警察手帳を見せて信用させ、個人情報を知りたり、金銭を振り込ませたりする手口がみられます。警察がLINEでの連絡や個人名義の口座に振り込みを求めることはありません。

困った時は一人で悩まずに、東讃県民センター(☎(0879)42-1200)または香川県消費生活センター(☎(087)833-0999)にご相談ください。局番なしの「188」(いやや)でも通じます。

【問】商工観光課 ☎(087)894-1114



歯周病検診は、もうお済みですか？

受診期間は
12月末まで

【対象者】 令和7年度中に、40歳・50歳・60歳・70歳になる方
対象者には5月末に個別案内をしています。受診券を紛失された方は
ご連絡ください。

【内容】 歯周ポケットの深さや、歯垢や歯石の付着状況など、歯と歯ぐきの状態を調べます。

【実施場所】 市内の歯科医療機関（要予約）

【自己負担金】 1,000円 ※むし歯治療や歯石除去は別に自己負担が必要です。

歯周病は、全身の病氣と深い関係があります

歯周病は糖尿病だけでなく、心血管系疾患、呼吸器感染症、早産・低体重児出産、骨粗しょう症などさまざまな全身疾患と関連性があるということが分かっています。

また、歯周病は喫煙やストレスで悪化することもあります。甘い物や柔らかいものが多い食習慣は、歯垢やむし歯が増える原因になります。一生自分の歯で食べる楽しみを失わないためにも生活習慣の改善を心がけるようにしましょう。

かかりつけ歯科医をもちましょう！

深くなった歯周ポケットの歯垢や歯石は、家庭での歯みがきでは取り除くことが出来ません。

定期的なメンテナンスで歯周病の悪化や発生を防ぐことができます。歯ぐきからの出血や腫れなど気になる症状がある場合は歯科医院を受診し、定期的にチェックしてもらいましょう。

【問】国保・健康課（健康係） ☎(0879) 26-9908

香川労働局からのお知らせ

ちゃんとチェック！最低賃金

働く人も、雇う人も、確認を忘れずに ☒

香川県最低賃金は、令和7年10月18日から

時間額 1,036円

が適用されます。

※産業によっては、これとは別に特定最低賃金が定められているものがあります。

最低賃金に関するお問い合わせ先

香川労働局労働基準部賃金室 ☎(087) 811-8919

HIV感染症・梅毒 匿名無料検査のご案内

日時 12月4日(木) 11:00～13:20

場所 香川県大川合同庁舎3階
(さぬき市津田町津田930番地2)

その他 無料・匿名・事前予約制
詳細は、QRコードをご確認ください。



【問】香川県東讃保健福祉事務所 保健対策課
感染症担当 ☎(0879) 29-8261



● 3～4 か月児健診

| | | | | |
|-----|---|---------------------------------|----------|-----------|
| 16日 | 火 | 12:40～13:45受付 ※少人数に分けてご案内します | 津田保健センター | 令和7年8月生まれ |
|-----|---|---------------------------------|----------|-----------|

● 3歳児健診

| | | | | |
|-----|---|---------------------------------|----------|-----------|
| 11日 | 木 | 12:40～13:45受付 ※少人数に分けてご案内します | 津田保健センター | 令和4年5月生まれ |
|-----|---|---------------------------------|----------|-----------|

● 乳幼児相談(身長・体重測定、育児相談、栄養相談)・妊産婦相談

| | | | | |
|-----|---|------------|------------|-------------|
| 4日 | 木 | 9:30～11:00 | 志度公民館 | 乳幼児・妊産婦の希望者 |
| 10日 | 水 | 9:30～11:00 | 長尾公民館 | |
| 17日 | 水 | 9:30～11:00 | 津田保健センター ※ | |

※歯科相談があります(17日津田保健センターのみ)

● 2歳児歯科健診

| | | | | |
|-----|--------------|--|--|-----------|
| 12月 | 市内委託医療機関にて受診 | | | 令和5年5月生まれ |
|-----|--------------|--|--|-----------|

● 健康相談(保健師による相談:血圧測定、尿検査ができます。)

| | | | | |
|-----|---|-------------|-----------|--------|
| 10日 | 水 | 13:20～14:00 | 津田公民館北山分館 | 成人の希望者 |
| 23日 | 火 | 9:30～11:00 | 志度保健センター | |

● 健康・栄養相談(保健師、管理栄養士による個別相談)

| | | | | |
|----|---|-------------|------|----------|
| 3日 | 水 | 14:00～16:00 | 寒川庁舎 | 希望者(予約制) |
|----|---|-------------|------|----------|



【問】国保・健康課(健康係) ☎(0879) 26-9908

■「こんにちは赤ちゃん訪問事業」民生委員児童委員が訪問します！

乳児(生後4か月頃まで)のいるご家庭に、お住まいの地区の民生委員・児童委員が、誕生おめでとうの気持ちとともに記念品をお届けします。育児に関する不安や悩みの相談にも応じています。

(お願い) 出生届け時に市役所または寒川庁舎の窓口でお渡ししている、『出生児連絡届』を必ず提出してください。

赤ちゃんが
生まれました

【問】子育て支援課 ☎(0879) 26-9905
国保・健康課 ☎(0879) 26-9908

■つなげよう 心と命 献血で ～あなたの血液が誰かの命を救う～

輸血に必要な血液は皆さまの善意の献血に支えられています。
400ml献血のみの受付です。

| 開催日 | | 場 所 | 受付時間 |
|-----|--------|----------------|-------------------------------|
| 12月 | 10日(水) | 寒川庁舎 多目的ホール | 12:30 ～ 16:30 |
| | 19日(金) | 本庁 附属棟 多目的室 | 9:30 ～ 12:00 13:00 ～ 16:00 |



【問】国保・健康課 健康係 ☎(0879) 26-9908

■年金相談(予約制)

基礎年金番号がわかるものなどをお持ちください。(代理人の場合は委任状が必要となる場合があります)

12月16日(火) 10:00～15:00 寒川庁舎2階202会議室

【問・申】街角の年金相談センター高松オフィス ☎(087) 811-6020(平日8:30～17:15)

12月23日(火) 10:00～15:00 長尾公民館講座室①

【問・申】高松東年金事務所お客様相談室 ☎(087) 861-3866(自動音声案内①→② 平日8:30～17:15)

日本年金機構からのお知らせ

国民年金保険料は全額が社会保険料控除の対象です！

国民年金保険料は、所得税および住民税の申告において、その年に納付された保険料の全額が社会保険料控除の対象となります。

このため日本年金機構から、次のとおり「社会保険料(国民年金保険料)控除証明書」が対象者宛に発送されますので、大事に保管し、年末調整や確定申告の際に使用してください。

| | 発送時期 | 対象者 |
|---|--------------|-------------------------------------------------------|
| ① | 10月中旬から下旬 | 令和7年1月1日から令和7年9月30日までの間に国民年金保険料を納付された方 |
| ② | 令和8年1月下旬から順次 | 令和7年10月1日から令和7年12月31日までの間に国民年金保険料を納付された方(①の対象者は除きます。) |

※「ねんきんネット」で事前に電子送付希望の登録を行っている場合、郵送はされませんのでご注意ください。

※ご家族分の国民年金保険料を支払っている場合は、その保険料についても控除が受けられます。

【問】ねんきん加入者ダイヤル ☎(0570) 003-004 高松東年金事務所 ☎(087) 861-3866



75歳・80歳(令和7年4月1日現在)の方へ 歯科健診を受診しましょう

高齢になると気力や身体機能が低下しますが、その前段階として口の中の機能が衰え始めます(オーラルフレイル)。オーラルフレイルに早く気付くためにも、ぜひ歯科健診を受診しましょう。

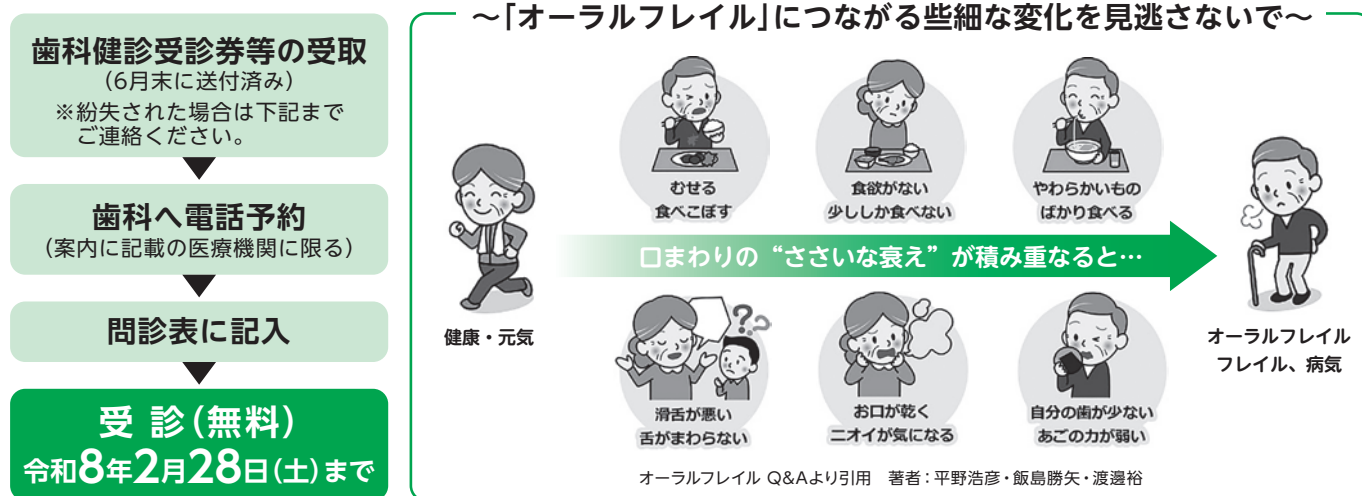

受診時に必要な物

○マイナンバーカードもしくは資格確認書 ○受診券 ○歯科問診票・健診票

【問】香川県後期高齢者医療広域連合事務局 ☎(087)811-1866

高齢者の困りごと、お悩みは

地域包括支援センター・在宅介護支援センターにご相談ください！

高齢者のみなさんが住み慣れた地域で安心して暮らしていくために、必要な援助や支援をする地域の総合相談窓口です。

在宅介護支援センター

| 名称 | 住所 | 電話番号 |
|-----------------------|--------------|---------------|
| さわやか荘在宅介護支援センター | 津田町津田2207番地 | (0879)42-1150 |
| さざんか荘老人介護支援センター | 大川町田面360番地 | (0879)43-0222 |
| 志度玉浦園老人介護支援センター | 志度1610番地1 | (087)816-5822 |
| さぬき市社会福祉協議会在宅介護支援センター | 鴨庄4610番地44 | (087)802-2641 |
| 香東園老人介護支援センター | 寒川町石田西680番地1 | (0879)43-6227 |

※土曜日、日曜日および祝日の面談等を希望される方は、事前に、在宅介護支援センターへ、相談内容、相談希望日時等をご連絡ください。

【問】地域包括支援センター ☎(0879)26-9931

地域で防ごう高齢者虐待

「高齢者虐待」はどこの家庭でも起こりうる身近な問題です。介護をしている方が心身ともに疲れてしまい、虐待が発生してしまうこともあります。

周囲の気づきが大切です。気になることは地域包括支援センターまでご連絡ください。

高齢者虐待を防ぐためにできること

- 1 声をかけあえる近所付き合い
- 2 小さな変化に気づく
- 3 「もしかしたら」と思ったら迷わず相談

*相談内容の秘密は固く守ります。

【問】地域包括支援センター ☎(0879)26-9931

こんにちは「地域包括支援センター」です

わくわくライフ(介護予防教室)日程

シニア世代の方が、住みなれた地域で、自分らしく元気で自立した生活が長く送れるように、体操や認知症予防のレクリエーションを楽しみながら、介護予防ができる教室を開催しています。(予約不要で、自由に参加できます)

| 日程 | 時間 | 場所 | 講師 |
|-----------|-------------|-----------------------------|-----------------------------|
| 12月 3日(水) | 10:00~11:30 | 長尾公民館 | 理学療法士 松原先生 |
| 12月 4日(木) | 10:00~11:30 | 大川コミュニティセンター 寒川ふれあいプラザ | 健康運動指導士 石田先生 社会福祉協議会 看護師 |
| 12月 5日(金) | 13:30~15:00 | 志度公民館 末分館 | 社会福祉協議会 看護師 |
| 12月 9日(火) | 13:30~15:00 | 生涯学習館 | 社会福祉協議会 看護師 |
| 12月10日(水) | 13:30~15:00 | 津田公民館 北山分館 | 健康運動指導士 石田先生 |
| 12月11日(木) | 10:00~11:30 | 旧神前小学校の北 特別教室棟 | 社会福祉協議会 看護師 |
| 12月12日(金) | 10:00~11:30 | 鴨部ふれあいプラザ | 社会福祉協議会 看護師 |
| 12月15日(月) | 13:30~15:00 | 造田ふれあいプラザ ※準備物：フェイスタオル1枚 | インストラクター 木内先生 |
| 12月16日(火) | 10:00~11:30 | 志度公民館 | 理学療法士 尾野先生 |
| 12月18日(木) | 10:00~11:30 | 長尾公民館 前山分館 | 社会福祉協議会 看護師 |
| 12月19日(金) | 13:30~15:00 | 志度武道館 | 社会福祉協議会 看護師 |
| 12月22日(月) | 10:00~11:30 | 小田ふれあいプラザ | 社会福祉協議会 看護師 |
| 12月23日(火) | 10:00~11:30 | 津田多目的研修集会施設 | 社会福祉協議会 看護師 |
| 12月24日(水) | 13:30~15:00 | 大川公民館 ※準備物：フェイスタオル1枚 | 健康運動指導士 森先生 |
| 12月25日(木) | 10:00~11:30 | 辛立文化センター | 社会福祉協議会 看護師 |

介護予防サポーター活動紹介

○憩いの場および定例会(予約不要で自由に参加できます)

地元のサポーターが、身近で楽しく集える場として、参加者と一緒に体操や歌、脳トレゲーム等を行っています。

時間:10:00から11:30

| | |
|--------------------|---------------------------------|
| 12月10日(水) 長尾公民館 | 正月飾りを作ろう 介護予防サポーター |
| 12月25日(木) 津田公民館 | 折り紙で作品をつくろう 介護予防サポーター |

○お話ボランティア(津田地区)

外出や交流の機会が少ない高齢者のお宅を訪問し、笑顔で楽しい時間を過ごしています。



←正月飾り完成例

ミュージック・ヒーリング(認知症カフェ)

こころをリラックスさせてくれる、懐かしの歌や季節の歌と一緒に歌ったり、音楽に触れあったりする教室です。予約不要で、どなたでも参加できます。

12月11日(木)
10:00~11:00

辛立文化センター

※悪天候等により中止する場合は、音声告知放送でお知らせします。【問】地域包括支援センター ☎(0879) 26-9931

権利擁護相談会のご案内(相談無料・要予約)

日 時 1月19日(月) 10:00 ~ 12:00 ※1月9日(金)までにご予約ください。

対 象 者 ご本人またはご家族、施設、関係機関など **場 所** 寒川庁舎 302会議室

相談内容 司法書士・社会福祉士による面談で、1人1時間程度

- 成年後見制度について ●遺言や相続について ●老後や将来が不安
- 健康保険や年金について知りたい など

※内容によっては、各種専門機関をご紹介します場合もあります。秘密は、固く守ります。

【問・申】さぬき市社会福祉協議会 ☎(0879) 26-9940

令和7年12月イベント

| 日 | イベント名 | 時間 | 場所 | 問い合わせ先 |
|--------|----------------------|-------------|---------|-------------------------------|
| 14日(日) | コスプレイベント369oS(みろくすた) | 11:00～16:00 | みろく自然公園 | 株式会社さぬき市SA公社 (0879)52-1156 |

『第55回津田クロスカントリー』開催に伴い 通行止め・片側通行を実施します

12月21日(日)に下記の地図のとおり通行止め(7:00～13:00)・片側通行(10:00～13:00)を行います。
ご迷惑をおかけしますが、ご理解・ご協力をお願いします。

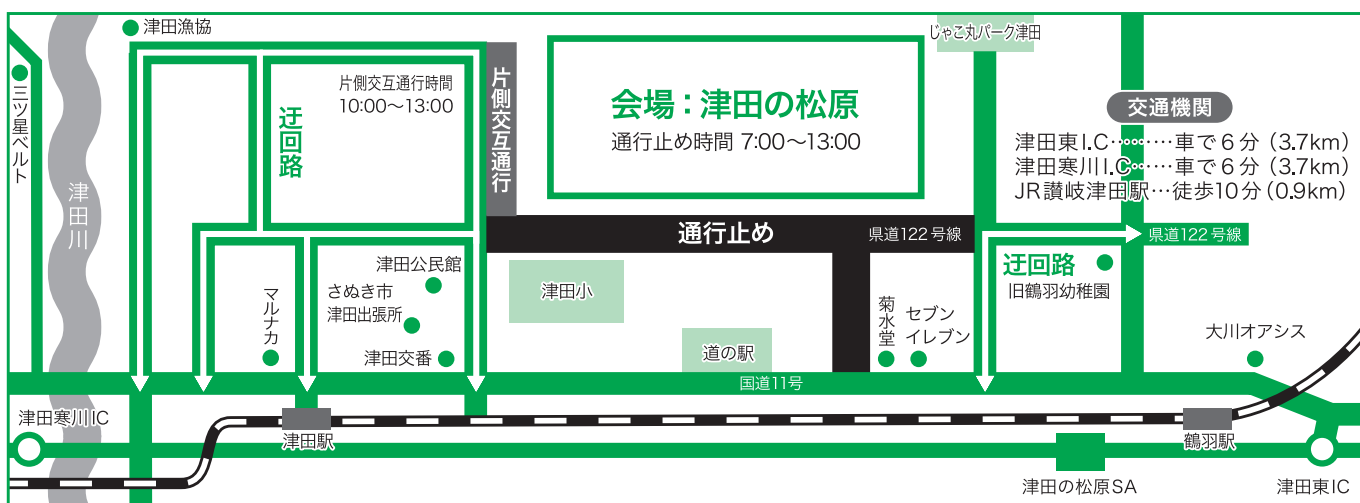

【問】津田クロスカントリー事務局 土佐 ☎090-7148-9718

男女共同参画社会 川柳・俳句募集！

作品テーマ「防災」

あなたの日常のワンシーンを切り取って自由な発想で表現してください。
リアルな心情から、ユーモラスな作品まで幅広く
お待ちしております。

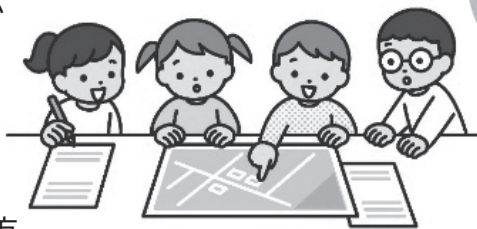

応募締切
2026年
3月2日



応募資格 さぬき市に在住・在勤・在学の方

応募点数 1人2点まで(自作・未発表のものに限ります)

応募方法 応募作品・住所・氏名(ふりがな)・連絡先・(希望者はペンネーム)を明記
して郵便または専用フォームからご応募ください
・応募作品はパネル展での展示など、啓発に活用します
・公序良俗に反する場合等、内容によっては展示を見合わせます
・作品の著作権等に関わる問題が生じた場合は、応募者の責任において
処理することとします

申請先 〒769-2195 住所不要 さぬき市役所「男女共同参画川柳・俳句」係

↑専用フォーム

【問】人権推進課 ☎(087)894-9088





10/9 大規模災害時の支援を円滑に 香川県弁護士会と協定を締結

この協定は、相互の連携強化を図ることで、大規模災害時に被災者の生活再建に向けた法的問題へのサポート体制を提供することを目的として締結されたものです。

大山市長は「災害はいつ起こるかわからないため、常に備えることが大切。問題が発生した際によりどころになる法的な援助が行き渡るように尽力したい」と話しました。

10/18 さぬきバル 竹あかり長尾寺編

このイベントでは長尾地区に伝統工芸として受け継がれる竹細工に発光ダイオードを取り付けた竹あかりで山門や境内がライトアップされ、来場者は観賞や撮影をしながら幻想的な光景を楽しんでいました。

また、地元食材を使ったグルメの提供やオリジナル缶バッジなどのワークショップ、三味線やギターの演奏なども行われました。



10/19 長尾公民館で愛媛県東温市と 相互連携に関する協定締結式

防災・減災講演会と併せて開催されました。同市とは平成28年に「芸術・文化、観光連携交流協定」を結んで以来、イベントでの相互出展など交流を深めてきました。本協定後は、災害時の相互支援や健康増進などを含めた、幅広い分野で連携していきます。

大山市長は「両市民の皆さんのより豊かで幸せな生活に向け、これまで以上に協力し合える関係を築きたい」と話しました。

10/28 オリンピックメダリストによる 柔道教室が開催されました

志度中学校で、アトランタオリンピックの柔道銀メダリスト中村行成さんを講師に迎え、2年生を対象に柔道教室が行われました。

教室では礼の仕方から始まり、「受け身」や「袈裟固め」など体育の授業で学んでいる技の復習や「体落とし」や「大外刈り」などの実演などが行われました。

実演では、メダリストの華麗な技に生徒からは、歓声が上がっていました。

**さぬき舞人
メンバー
募集**

初心者大歓迎!!
小学生以上の踊ることが好きな方、
一緒にやさしい踊りませんか?

新春

よさこい三昧

2026年1月18日(日) ⑤さぬき

■第一部 12:00～14:30(開場11:30) (昼の部)
■第二部 16:00～18:30(開場15:30) (夕方の部)

会場:源内音楽ホール

※チケットは源内音楽ホールでも販売しております。

| | | | |
|-------------|-----|--------|------------------|
| 入 場 料 | 指定席 | 3,000円 | (ネット申込のみ) |
| | 自由席 | 2,000円 | (前売り) 2,500円(当日) |

※詳細は右のQRコードからご確認ください

第十四弾

〈お問い合わせ〉さぬき舞人事務局(機キャリアプランニング内) TEL.0879-52-4632

図書館 だより

◆おすすめの本



一条もんこ/著
メイツ/出版

【問】志度図書館 ☎(087)814-2678
寒川図書館 ☎(0879)43-6930

●開館時間 10:00～18:00



↑図書館ホームページはこちら

『知ると楽しい！カレーのすべて 奥深い国民食のひみつを大研究』

子どもから大人までみんな大好きカレーライス。カレーには、家庭で食べるカレー以外に、日本国内や世界のさまざまな国で地域ごとに特色があることを知っていますか？この本では、カレー誕生の歴史や種類、カレーに関する豆知識など、カレーの基本から知られざる秘密など、カレーのすべてを解説しています。

また、固形ルーとレトルトカレーの製造についても詳しく書かれていて、私達が、知っている形になるまで、たくさんの技術と時間をかけていることが分かります。著者自身も年間800食以上のカレーを食べるほどのカレー好きで、世界各国のおいしいカレーについての情報も必見です。読めば読むほど、カレーの奥深さを知れる一冊です。ご家族で、読んでみませんか？

◆図書館カレンダー

12月 ... 休館日

| 日 | 月 | 火 | 水 | 木 | 金 | 土 |
|----|----|----|----|----|----|----|
| | 1 | 2 | 3 | 4 | 5 | 6 |
| 7 | 8 | 9 | 10 | 11 | 12 | 13 |
| 14 | 15 | 16 | 17 | 18 | 19 | 20 |
| 21 | 22 | 23 | 24 | 25 | 26 | 27 |
| 28 | 29 | 30 | 31 | | | |

◆志度図書館 おはなし会とイベントの日時

12/ 2(火)～12/25(木) X'masエコ工作 ステンドグラスを作ろう！

12/ 6(土) 10:30 おはなし会(野の花)

12/11(木) 11:00 赤ちゃんのおはなし会(どんぐり)

12/14(日) 10:30 小学生フラワーアレンジメント体験教室(要申込)

◆寒川図書館 おはなし会とイベントの日時

12/20(土) 10:30 おはなし会(秋桜)

12/21(日) 10:00～11:00 ミニトレをつくろう【申込不要/定員有】

お知らせ

◆◆年末年始休館日について◆◆

12月29日(月)～1月3日(土)は休館させていただきます。新年開館は1月4日(日)です。今年もたくさんのご利用ありがとうございました。来年もよろしくお願いいたします。

源内音楽ホールリニューアル記念

宝くじ文化公演 スクリーンミュージックコンサート

出演:川井郁子(ヴァイオリニスト) 東儀秀樹(雅楽師) 小松亮太(バンドネオン奏者)
Keiko(ピアニスト) N響メンバー弦楽四重奏



川井郁子



東儀秀樹



小松亮太

日時 3月8日(日)開演14:30 会場 源内音楽ホール

料金 [宝くじの助成により、特別料金となっています]

全席指定 一般前売 2,500円(当日3,000円)

高校生以下前売 1,500円(当日2,000円)

※チケット発売日:12月17日(水)

チケット販売所:源内音楽ホール・生活環境課・寒川総合支所・志度公民館・長尾公民館・大川公民館・津田公民館 ほか

プログラム 宇宙戦艦ヤマト・愛の讃歌・ハナミズキ・ひこうき雲 ほか
(曲目は変更になる場合があります)

志度音楽ホール少年少女合唱団第31回定期演奏会

日時 1月25日(日)開演14:00 入場無料(全席自由)・要整理券

会場 源内音楽ホール

整理券取扱所:源内音楽ホール・生活環境課・寒川総合支所・志度公民館・長尾公民館・大川公民館・津田公民館

プログラム 手のひらを太陽に・アンパンマンのマーチ・ケセラセラ・ダンスホール ほか



第17回源内音楽ホールリレーコンサート ～スタインウェイピアノを中心に～

リニューアルしたホールでピアノの音色や響きをお楽しみ下さい。このコンサートは、ピアノに限らず、生演奏であればジャンルは問いません。たくさんのご応募をお待ちしております。

日時 2月15日(日) 9:30～12:00・13:00～17:00 定員 100人(組)

申込期間 12月10日(水)～1月8日(木)

[12月10日のみ] 窓口10:00～ 電話・FAX・メール・郵送11:00～

参加料 500円 ※1人(組)5分以内 1,000円 ※1人(組)10分以内

申込方法・詳細はホームページをご覧ください。



↑音楽ホール
HPはこちら

【問・申】源内音楽ホール ☎(087)894-1000



令和8年1月11日にさぬき市はたちの集いを開催します

令和8年さぬき市はたちの集いは、下表のとおり開催することに決定しましたので、お知らせします。皆様のご理解とご協力をよろしくお願いします。

開催日 令和8年1月11日(日)

会場 源内音楽ホール(さぬき市志度音楽ホール)

対象者 ・ 令和2年度にさぬき市内の中学校を卒業された方
・ さぬき市に住民登録がある平成17年4月2日から平成18年4月1日生まれの方
※11月中旬に案内状を送付します。届かない場合は、下記までお問い合わせください。

開催方法(日程)

| 日程 | 受付時間 | 式典時間 | 交流会 | 記念撮影(集合写真) |
|----|-------------|-------------|-------------|-------------|
| | 12:30～13:00 | 13:00～13:30 | 13:30～14:30 | 14:30～15:15 |



令和8年さぬき市はたちの集いの対象者の皆様へ

- ・ 発熱の症状があるなど、体調不良の場合は、参加をお控えください。
- ・ はたちの集いの対象者以外の方(ご家族様など)の入場は、原則お断りします。
- ・ 会場内での大きな声での会話はお控えください。会場での催しに対する称賛や感謝の気持ちは、拍手に込めてください。
- ・ 会場敷地内における飲酒、喫煙、お酒類の持ち込み等のご遠慮ください。
- ・ 会場敷地内では、係員の誘導や指示に速やかに従い、行動してください。

自分たちの手で思い出に残る素敵な式典にしませんか？

令和8年はたちの集いの当日スタッフを募集しています。自分たちの手で一生の思い出となる素晴らしい『はたちの集い』を創り上げてみませんか？

応募資格 令和8年さぬき市はたちの集いの対象者であること

活動期間 令和8年1月10日(土)、11日(日)

活動内容 前日準備・リハーサル、当日スタッフ(受付、会場案内など)

活動場所 源内音楽ホール

応募方法 電話、メール(hatachi@city.sanuki.lg.jp)



【問・申】生涯学習課 ☎(0879) 26-9974

家族みんなで考える

「青少年健全育成標語」入賞作品

市内の児童・生徒から募集した「令和七年度 家族みんなで考える青少年健全育成標語」の入賞作品が決まりました。今年度の応募総数は、二百五十四点でした。応募してくださった皆さん、すばらしい作品をありがとうございました。

最優秀、優秀作品は次のとおりです。

最優秀 一名

やめまいよ その一言で 救われる

さぬき南中学校 三年 堀 峯嘉

優秀 九名

ゆずり合い してもされても いい気持ち

志度中学校 二年 村川虎太郎

気をつけて 顔がみえない スマホの世界

長尾中学校 二年 大家 咲羽

ゴミひろい ぼくの心も ピッカピカ

さぬき北小学校 三年 川本 篤人

ちよつとまつてーその言葉 ほんとに言うて だいじょうぶ？

さぬき南小学校 三年 六車 雫

つたえよう 今日のできごと あしたの楽しみ

寒川小学校 三年 児玉 結

「いめんなさい」 言えるゆうきが すてきだね

志度小学校 二年 谷本 惺羅

認めよう 人の数だけ ある答え

造田小学校 六年 木内 朝陽

友だちを 見た目で色分け やめようよ

津田小学校 五年 竹内 拓

だめな事 言える友達 真の友

長尾小学校 四年 植村 隆晴

★少年に関する相談・情報の連絡先

さぬき市青少年育成センター

☎(0879) 26-9976
☎(0879) 26-9978



令和8年4月にさぬき市立小学校に入学予定のお子様の保護者の方へ ランドセルや制服等の購入費用を援助します！

令和8年4月に小学校入学予定のお子様の保護者で、経済的に困りの方へ、就学援助費のうち、新入学用品費（ランドセル・制服等入学に必要な物を購入する費用）を支給します。

支給対象者 次の(1)～(3)の全ての要件に該当する方

- (1) お子様が市内に居住している方
- (2) お子様が令和8年4月に小学校に入学予定の方
- (3) 経済的な理由により新入学用品等の支払いに困りの方で、所得基準等の認定要件に該当する方

※令和8年3月31日以前に市外に転出される方は、支給対象になりません。

支給額・支給時期

支給額 お子様お1人につき 57,060 円 ※変更になる場合があります。

支給時期 令和8年2月下旬頃(予定) **支給方法** 口座振込

申請手続き

申請方法 必要事項を記入した申請書類を提出してください。

※申請書類は、市内の保育所(園)、幼稚園、こども園、入学予定の小学校または学校教育課で受け取るか、市ホームページからもダウンロード可能です。

受付期間 12月8日(月)～12月26日(金) 平日8:30～17:15

※書類確認のため、学校教育課窓口のみ受付

提出先 学校教育課(寒川第2庁舎内)

詳しくは、市ホームページまたは右記までお問い合わせください。

【問】学校教育課 ☎(0879)26-9972

高校・大学等に進学または在学する方に奨学金の貸与を行います

高校・大学等の進学または在学する生徒のうち、経済的理由により進学が困難と認められる人に対して、奨学金の貸与(無利子)を行います。本市の制度は、他の奨学金制度との併用ができます。

募集対象 保護者が市内に1年以上居住する学生または生徒のうち、経済的理由によって進学が困難な方

申込期間 2月2日(月)～2月27日(金) ※審査のうえ決定し、3月末頃通知します。

金額 月額 高校・高等専門学校 15,000円
大学・大学院・短大・専修学校 37,000円

奨学金の返還 卒業後、貸付けを受けた期間の3倍の期間内で返還(無利子)

詳しくはこちら→



【問】教育総務課 ☎(0879)26-9970

小中学校屋内運動場(体育館)に空調設備を整備しています

学校の体育館は、児童、生徒の学習・生活の場であるとともに、災害時には避難所としても活用されることから、熱中症による事故を防止するため、また、避難所における避難者の生活環境改善のため、空調設備の整備を順次進めています。

令和7年度においては、津田小学校・さぬき南中学校・志度中学校の3校に設置しています。

使用開始は、令和8年度からとしており、社会体育団体などの一般の団体も使用することができます。使用料や使用方法については、右記QRコードからご確認ください。

【問】教育総務課 ☎(0879)26-9970



↑ 詳細はこちら

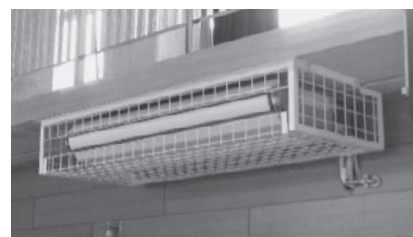

★ ★ English Time! ★ ★

casse-croûtes 「カス・クルート」

Hello everyone! My name is Yana and I'm from Quebec, Canada!

皆さん、こんにちは！カナダのケベック州出身のヤナです！

I currently work as an ALT in Sanuki City.

現在、さぬき市でALTとして働いています。

Please say hello if you see me!

見かけたら声をかけてくださいね！

Today I would like to teach you about "casse-croûtes," a type of restaurant you can only find in Quebec!

今日はケベック州でしか見られないレストラン「カス・クルート」についてご紹介します！

At a casse-croûte you can get breakfast, lunch, and dinner. They are very casual and very popular.

カス・クルートでは朝食、昼食、夕食が楽しめる、とてもカジュアルで人気のあるレストランです。

When I order at a casse-croûte, my favorite is definitely poutine.

カス・クルートで注文するなら、やっぱりプーティンが一番です。

It's a very Canadian dish made with potatoes, gravy, and cheese.

ポテトにグレービーソースとチーズをかけた、とてもカナダらしい料理です。

Many casse-croûtes are open 24 hours, so you can even get poutine at 5 in the morning!

多くのカス・クルートは24時間営業なので、朝5時でもプーティンを食べることができます！

They are a great place to go with friends and family or to eat alone at any time of day.

友達や家族と行くことはもちろん、一人で食事をするのにも最適な場所です。

I hope you enjoyed learning about this part of Quebec culture!

ケベック州の文化の一面を楽しんでもらえたらうれしいです！

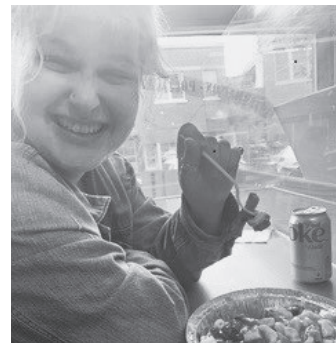

【問】学校教育課 ☎(0879) 26-9972

21世紀館さんがわ /さぬき市細川林谷記念館

12月の催しもの(作品展示)のご案内

皆様のご来館を、お待ちしております。

| | |
|---------------------------------------------------------------------------------------------------------|------------------------------------------------------------------------------------|
| 21世紀館さんがわ | |
| ノーベル合同作品展 | |
| 12月2日(火)～12月7日(日) | |
| 介護老人保健施設「ノーベルさんがわ」、デイサービスセンター「ノーベルかんざき」「ノーベル木太」、高齢者複合施設「ノーベル三木」、障害者支援施設「真清水荘」に入所・通所されている方々の楽しく素敵な作品展です。 | |
| さぬき市細川林谷記念館 | |
| 催し物募集中！ | |
| 開館時間 | 9時～17時(初日は13時～、最終日は16時まで) ※主催者により変動あり |
| 休館日 | 毎週月曜日 |
| 観覧料 | 無料 |
| 場所 | 21世紀館さんがわ 寒川町石田東甲927番地 ☎(0879) 43-0780 さぬき市細川林谷記念館 寒川町石田東甲931番地 ☎(0879) 43-0655 |
| 連絡先 | 生涯学習課 ☎(0879) 26-9974 |
| ホームページ | http://ew.sanuki.ne.jp/tenjikan/ |
| Eメールアドレス | sangawa_21th@yahoo.co.jp |



↑詳しくはこちらから

◎開館時間、休館日は変更する場合があります。

◎展示作品を募集しています。ご希望の方は、上記連絡先へお問い合わせください。

さぬき市歴史民俗資料館 展示品紹介

今回は、さぬき市歴史民俗資料館で展示している巴形銅器を紹介いたします。明治44年にさぬき市石田東の森広天神社東側(森広天神遺跡)から8点の巴形銅器が発見されました。現物は現在東京国立博物館にあり、さぬき市歴史民俗資料館では複製品を展示しています。

巴形銅器はスিজガイという巻貝の形を模した呪具という説が有力です。内側にあながあり、戦いの時に盾や矢を入れる容器に取り付けたとされています。森広天神遺跡の巴形銅器は弥生時代後期に製作されたもので、同時代のものは全国で20数点しか出土しておらず、森広天神遺跡ではその内の8点という貴重なものです。

平成10年に福岡県春日市の九州大学筑紫地区遺跡群が発掘調査され、石製の鋳型が発見されました。その後、森広天神遺跡の8点中3点がこの石製鋳型と型が一致し、森広天神遺跡の巴形銅器を製作した鋳型であることが判明しました。この新発見により森広天神遺跡の巴形銅器は弥生時代の九州地域との交流を探る重要な資料となりました。

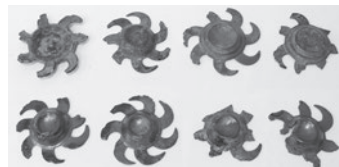

【問】さぬき市歴史民俗資料館 ☎(0879) 43-6401 水曜定休



12月・1月行事予定

【さぬき市】

○源内駅伝第35回記念大会

とき 12月14日(日)

ところ 源内駅伝コース

○ソフトバレーボール大会

とき 12月14日(日)

ところ 志度東体育館

【問】さぬき市スポーツ協会事務局

☎(0879)2669974



大会結果

【さぬき市】

○さぬき市ミックスグループ対抗

オープンテニス大会

9月21日(日)長尾総合公園テニスコート

1部

優勝 ドバイマッスルマウス会

準優勝 TEAM KOBU

2部

優勝 チームOGT

準優勝 LUCY

○さぬき市民グラウンド・ゴルフ交歓大会

9月9日(火)石田運動広場

優勝

岡田 浩一(寒川)

準優勝

黒田喜恵子(大川)

第3位

谷 武士(寒川)

○津田グラウンド・ゴルフ月例会

9月21日(日)

優勝 津田グラウンド・ゴルフ練習場

準優勝

藤田 洋子

第3位

松岡 正昭

12月は「職場のハラスメント撲滅月間」です

厚生労働省では、12月を「職場のハラスメント撲滅月間」と定め、集中的な広報・啓発活動を実施しています。この機会に、ハラスメントのない住みやすい社会について考えてみましょう！

ハラスメントって何？

ハラスメントとは、「いじめ」や「嫌がらせ」を意味します。性別や外見など、さまざまな違いを理由に相手を不快にさせたり、不利益を与えたりすることをさします。

言動に悪意があったかどうかに関係なく、相手がつらい思いをした時点でハラスメントになります。

どうしてハラスメントが起こるの？

●あの人と自分の仲なら大丈夫と思い込むこと

人によって感じ方は違います。「このくらいなら大丈夫」と思っても、相手が傷つくことがあります。

●ハラスメントが見えにくい

話しにくい雰囲気職場では、問題が見えにくく、ハラスメントが続いてしまうことがあります。

ハラスメントにはどんな種類があるの？

近年、ハラスメントの種類は非常に多岐にわたっています。「セクハラ」や「パワハラ」以外に職場や地域、家庭などで気をつけたい例を紹介します。



- ・不機嫌ハラスメント(フキハラ)／不機嫌な態度やため息で、周囲に精神的な負担を与える行為
- ・パタニティハラスメント(パタハラ)／育休や時短勤務を使う男性に対し、不当な扱いをする行為
- ・事後ハラスメント(ジゴハラ)／ハラスメント調査後に加害者・被害者などへ嫌がらせをする行為
- ・ロジカルハラスメント(ロジハラ)／正論ばかりで相手を追い詰める行為
- ・セカンドハラスメント(セカハラ)／被害を訴えた人に対し、非難するなどの行為
- ・2人目ハラスメント(フタハラ)／出産を終えた女性に次の子どもの予定を聞く行為など

対処方法と防止策は？

●対処方法…相手に嫌だと伝える・誰かに相談する

●職場などの組織が取れる防止策

- ・研修などで意識を高める(ハラスメントに関する研修を行い、正しい知識を共有する)
- ・相談窓口の設置および機能強化(安心して相談できる体制をつくる)
- ・職場や組織の声を聞く(職場等の状況を把握するために、定期的に意見を聞く)



◆様々な人権問題についての相談窓口

みんなの人権110番

(全国共通人権相談ダイヤル)

0570-003-110

受付時間 平日8:30~17:15



くわしくはこちら↑
(法務局ホームページ)

【問】人権推進課 ☎(087)894-9088

大川地区

○大川町民ゴルフ大会

9月14日(日)

アルファ・津田カントリークラブ

優勝 寺村 弘

G83 H13・2 N69・8

準優勝 渡辺 勇

G82 H10・8 N71・2

第3位 児玉 憲三

G91 H19・2 N71・8

ベストクロス 渡辺 勇

G82 H10・8 N71・2

○第2回大川地区スポーツ協会長杯

グラウンド・ゴルフ大会

9月30日(火)時友グラウンド

優勝 黒田 辰夫

76打

準優勝 杉本 和恵

77打

第3位 木村 正和

80打

★スポーツ少年団成績★

○志度剣和会スポーツ少年団

・さぬき市剣道練成大会

9月28日(日)

さぬき市立志度中学校体育館

5・6年生女子の部

優勝 長谷 梨希

準優勝 谷口 紗千

第3位 大江 凛

第4位 宮本 りの

5・6年生男子の部

第3位 小島 海勢

第4位 松原 颯佑

低学年の部

優勝 野崎 浩平

第3位 武富 優

第4位 大江悠士朗



子どもにどう教えればいい？家庭で行う金融教育

家庭での子どもの金融教育は、成長や理解力に応じて段階的に

家庭での金融教育は、子どもの人生に大きな影響を与えます。計画的にお金を準備することで、夢や目標を実現できるということが学べます。

中学校以上
将来のことを考える



小学校入学～
知識・技術の習得



3歳～
基礎づくり

- ・生活するのにいくらお金がかかるのか理解する。
- ・親の仕事(収入源)について改めて話をする。
- ・社会にはさまざまな職業があり、生活に密接に関わっていることを理解する。
- ・社会やニュースに興味を持つ。
- ・「夢」や「目標」を書き出してみる。



- ・お金の流れを理解する。
- ・スマホの課金等のルール作りをする。
- ・おこづかいを始める。

- ・物を大切にする。
- ・買い物経験する。
- ・お金で何が出来るか大まかに理解する。
- ・お金や仕事に関する絵本を読む。



お金の実体が見えにくくなっている時代だからこそ、早くから子どもへの金融教育を進めていくことが大切です。
(金融広報中央委員会)

家庭教育が人生のカギ 【問】生涯学習課 ☎(0879)26-9974

●12月 休日当番医・薬局

資料：大川地区医師会 大川歯科医師会 大川薬剤師会

| 日 曜 | 科目 | 当番病医院名称 | 所 在 地 | 電話番号 |
|------|----|--------------|-------------|---------------|
| 7 日 | 整 | 大石整形外科医院 | さぬき市昭和 | (0879)52-2107 |
| | 内 | 陶 山 医 院 | さぬき市大川町田面 | (0879)43-3008 |
| | 薬 | ひだまり調剤薬局 | さぬき市大川町田面 | (0879)43-1755 |
| | 歯 | 阿 部 歯 科 医 院 | さぬき市長尾東 | (0879)52-5633 |
| 14 日 | 外 | ヘキクリニック | さぬき市志度 | (087)894-1371 |
| | 内 | 小 田 内 科 医 院 | さぬき市志度 | (087)894-0305 |
| | 薬 | レディさぬきしど調剤薬局 | さぬき市志度 | (087)894-7234 |
| | 歯 | 谷 口 歯 科 医 院 | 東かがわ市西村 | (0879)25-8550 |
| 21 日 | 整 | さぬき市民病院 | さぬき市寒川町石田東甲 | (0879)43-2521 |
| | 内 | さぬき市民病院 | さぬき市寒川町石田東甲 | (0879)43-2521 |
| | 薬 | なの花薬局大川店 | さぬき市寒川町石田東 | (0879)43-2589 |
| | 歯 | 上 枝 歯 科 医 院 | さぬき市長尾西 | (0879)52-6400 |
| 28 日 | 整 | 米澤整形外科医院 | さぬき市志度 | (087)894-1266 |
| | 内 | 中 川 内 科 医 院 | さぬき市志度 | (087)894-1253 |
| | 薬 | ひな薬局志度店 | さぬき市志度 | (087)813-6701 |
| | 歯 | 服 部 歯 科 医 院 | さぬき市造田是弘 | (0879)52-1118 |
| 31 水 | 整 | 宇田整形外科医院 | 東かがわ市白鳥 | (0879)25-4328 |
| | 内 | 山本内科クリニック | 東かがわ市松原 | (0879)24-1133 |
| | 薬 | 松 村 調 剤 薬 局 | 東かがわ市湊 | (0879)25-5422 |
| | 薬 | 松村薬局グリーンヒル店 | 東かがわ市松原 | (0879)25-6266 |

※当番医の診療時間は、9：00～17：00です。（歯科は12：00まで）
変更する場合がありますので確認のうえ、来院ください。

年末（12月29日、12月30日）の大川地区医療機関の診療状況は大川地区医師会ホームページ（<http://www.ookawa-ishikai.jp/>）に掲載されています。

さぬき市民病院では、大川地区医師会と協力して、毎日（365日）19:30～22:00（受付は21:45まで）まで大川地区小児夜間急病診療室を開設しています。対象は、中学生までです。
【問】さぬき市民病院 ☎（0879）43-2521（代表）

急な病気やけがなどの相談や休日当番医の詳細情報については、さぬき市ホームページの【くらしの情報】→【健康・福祉】→【一般健康情報】→【救急相談】をご覧ください。

●行政相談

| 開 設 日 | 開 設 場 所 | 時 間 | 問い合わせ先 |
|-----------|-------------|-------------|-------------------------|
| 12月 3日（水） | 長尾公民館講座室 | 13:00～15:00 | 生活環境課 ☎（087）894-1119 |
| 12月 4日（木） | 大川公民館第1会議室 | 14:00～16:00 | |
| 12月 9日（火） | 津田公民館第3講座室 | 9:00～11:00 | |
| 12月12日（金） | さぬき市役所1階相談室 | 13:00～15:00 | |
| 12月17日（水） | 寒川庁舎1階相談室 | 13:00～15:00 | |

●人権相談

| 開 設 日 | 開 設 場 所 | 時 間 | 問い合わせ先 |
|-----------|------------|-------------|-------------------------|
| 12月 4日（木） | 高松法務局寒川出張所 | 10:00～12:00 | 人権推進課 ☎（087）894-9088 |
| 12月 9日（火） | 津田公民館第3講座室 | | |

●専門相談（要予約）

【問】さぬき市社会福祉協議会本所
☎（0879）26-9940

| 開 設 日 | 開 設 場 所 | 時 間 | 内 容 |
|-----------|-----------------------------|-------------|-----------------------------------------|
| 12月17日(水) | さぬき市社会福祉協議会志度支所 | 13:30~16:00 | 法律相談 さぬき市社会福祉協議会本所 ☎(0879)26-9940 |
| 12月10日(水) | さぬき市 社会福祉協議会本所 (寒川庁舎) | 13:30~16:00 | |
| 12月24日(水) | | | |
| 12月17日(水) | | 13:00~15:00 | 土地・建物相談 |
| 12月11日(木) | | 13:30~15:30 | 法テラス香川法律相談 予約受付問い合わせ ☎0570-078393 |

※当日の予約状況や相談員の都合で、開催日が変わる場合があります。

※相談時間は1人30分程度とさせていただきますが、予約時間が前後する場合がありますのでご了承ください。

※予約した弁護士が、利害関係等で、相談に応じられないと判断した場合は、他の弁護士の相談日をご案内いたします。

●民事暴力相談は、

【問】香川県暴力追放運動推進センター ☎（087）837-8889

●納税のお知らせ

| 納期限 | 12月25日（木） | 納期限 | 2月2日（月） |
|---------------------------------------|-----------|----------|---------|
| ★固定資産税 | 3期 | ★市県民税 | 4期 |
| ★国民健康保険税 | 6期 | ★国民健康保険税 | 7期 |
| ※口座振替の新規申込み・変更手続は、納期限の1か月前までになります。 | | | |
| 納め忘れのないようご注意ください。納税には、便利な口座振替がおすすめです。 | | | |
| 【問】税務課 ☎（087）894-1118 | | | |



| | | | | | | | | |
|-------|-------|-------|-------|-------|-------|-------|-----|----------------------------------|
| 大江 夢梨 | 佐竹 心陽 | 富山 柊翔 | 松岡 志稀 | 近藤 紗良 | 鶴井 遥馬 | 十鳥 愛蘭 | 氏名 | おめでた お誕生日おめでとう R7・10・31届出分 |
| 竜矢 | 琢海 | 翔二 | 志祐 | 学 | 誠士 | 可奈子 | 保護者 | |
| 造田野間田 | 石田 東 | 石田 東 | 鴨 部 | 志 度 | 志 度 | 志 度 | 地区 | |

| | | | | | | | | | | | | |
|-------|-------|-------|------|-------|-------|-------|-------|-------|-------|-------|----|-----------------------------------|
| 秋友 悦雄 | 山下 和則 | 岡村 義秋 | 中川 勝 | 三宅 梅子 | 河野 政和 | 菰渕 美枝 | 榎垣フミエ | 細川 孝行 | 岡部キヨエ | 田中 良枝 | 氏名 | おくやみ ご冥福をお祈りします R7・10・31届出分 |
| 96 | 81 | 93 | 83 | 90 | 83 | 101 | 93 | 77 | 86 | 94 | 年齢 | |
| 鴨 部 | 鴨 部 | 鴨 部 | 鴨 庄 | 末 | 志 度 | 志 度 | 富田 中 | 鶴 羽 | 津 田 | 津 田 | 地区 | |

おくやみ・おめでたについては、
広報発行日の前々月中の届け出で、
親族等の意思が確認できているもの
のだけを掲載しています。

| | | | | | | | | | | |
|-------|-------|-------|-------|-------|-------|-------|-------|-------|-------|------|
| 西條 正栄 | 村岡 香織 | 小西 圭一 | 白井 敏隆 | 多田 文雄 | 山本 信一 | 岡田 裕美 | 近藤 光子 | 山地フジ子 | 木太 照美 | 廣瀬 守 |
| 93 | 51 | 94 | 101 | 73 | 79 | 81 | 69 | 91 | 97 | 86 |
| 長尾 名 | 長尾 東 | 長尾 東 | 長尾 西 | 長尾 西 | 長尾 西 | 長尾 西 | 長尾 西 | 長尾 西 | 神 前 | 神 前 |

さぬき市の人口



世帯数

20,838 (50)



人口

43,632 (16)



男

21,072 (7)



女

22,560 (9)

令和7年10月31日現在住基人口世帯数 ()は前月比

市内の交通事故

| | 10月中 | 1月からの 累計 |
|-------|---------|-------------|
| 人身(件) | 14 (11) | 103(129) |
| 死亡(人) | 0 (0) | 2 (3) |

※カッコ内の数字は昨年同期の件数

手話

にチャレンジ! Vol.54

今月は、

『解決する。(仕事を)片づける』

の手話です。

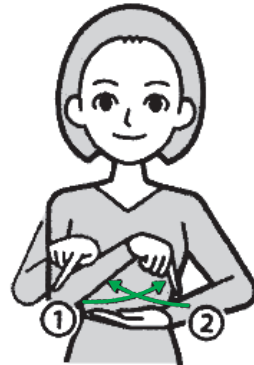

左手掌の上に右手人差指で「×」を書く。

【全日本ろうあ連盟発行『わたしたちの手話学習辞典I』より転載】
書籍はこちら→<https://jfd.shop-pro.jp/>

【問】障害福祉課 ☎(0879) 26-9903

精神障害に関する相談のご案内

内 容 精神障害のある当事者の方およびご家族などからの福祉サービスや各種支援制度に関する相談を受け付けます。(予約制)

場 所 寒川庁舎 1階 障害福祉課

| 相談日 | 相談を担当する事業所 |
|--------------------------|--------------|
| 12月24日(水) 13:00~16:00 | 相談支援事業所オリーブ |
| 1月28日(水) 13:00~16:00 | 中讃地域生活支援センター |

※相談は前日までに下記までご連絡ください。

【問】障害福祉課 ☎(0879) 26-9903

さぬき市コミュニティ放送番組表(12月)

| 時 分 | | 11/30(日)~12/6(土) | 12/7(日)~12/13(土) | 12/14(日)~12/20(土) | 12/21(日)~12/27(土) | 12/28(日)~12/31(水) |
|-----|-------|--------------------------|------------------|-------------------|-------------------|-------------------|
| 午 前 | 6:00 | ふるさとケーブルネット | | | | |
| | 6:15 | さぬき・まちの健康応援団体操 | | | | |
| | 6:30 | SCNニュース | | | | |
| | 6:45 | ドローンで空から散歩 | | | | |
| | 7:00 | 文字放送 | | | | |
| | 7:15 | SCNレポート | | | | |
| | 7:30 | 文字放送 | | | | |
| | 8:00 | SCN週刊ニュース 11/18・21放送分 | | | | |
| | 8:15 | SCN週刊ニュース 11/25・28放送分 | | | | |
| | 8:30 | SCN週刊ニュース 12/2・5放送分 | | | | |
| | 8:45 | SCN週刊ニュース 12/9・12放送分 | | | | |
| | 9:00 | SCN週刊ニュース 12/16・19放送分 | | | | |
| 午 中 | 10:00 | いきいき健康体操 | | | | |
| | 10:15 | 文字放送 | | | | |
| | 10:30 | SCNニュース | | | | |
| | 10:45 | 文字放送 | | | | |
| | 11:00 | SCNレポート | | | | |
| | 11:15 | いきいき健康体操 | | | | |
| | 11:30 | ドローンで空から散歩 | | | | |
| | 11:45 | 文字放送 | | | | |
| | 0:00 | ふるさとケーブルネット | | | | |
| | 0:15 | さぬき・まちの健康応援団体操 | | | | |
| | 0:30 | 文字放送 | | | | |
| | 0:45 | SCNニュース | | | | |
| 午 後 | 1:00 | 文字放送 | | | | |
| | 1:15 | 香川県知事定例記者会見 | | | | |
| | 1:30 | 文字放送 | | | | |
| | 1:45 | SCN週刊ニュース 11/18・21放送分 | | | | |
| | 2:00 | SCN週刊ニュース 11/25・28放送分 | | | | |
| | 2:15 | SCN週刊ニュース 12/2・5放送分 | | | | |
| | 2:30 | SCN週刊ニュース 12/9・12放送分 | | | | |
| | 2:45 | SCN週刊ニュース 12/16・19放送分 | | | | |
| | 3:00 | SCNニュース | | | | |
| | 3:15 | サン讀かがわプラス(県政テレビ) | | | | |
| | 3:30 | 文字放送 | | | | |
| | 3:45 | さぬき・まちの健康応援団体操 | | | | |
| 午 前 | 4:00 | ふるさとケーブルネット | | | | |
| | 4:15 | SCNニュース | | | | |
| | 4:30 | 文字放送 | | | | |
| | 4:45 | SCNレポート | | | | |
| | 5:00 | SCN週刊ニュース 11/18・21放送分 | | | | |
| | 5:15 | SCN週刊ニュース 11/25・28放送分 | | | | |
| | 5:30 | SCN週刊ニュース 12/2・5放送分 | | | | |
| | 5:45 | SCN週刊ニュース 12/9・12放送分 | | | | |
| | 6:00 | SCN週刊ニュース 12/16・19放送分 | | | | |
| | 6:15 | SCNニュース | | | | |
| | 6:30 | SCNレポート | | | | |
| | 6:45 | サン讀かがわプラス(県政テレビ) | | | | |
| 午 中 | 7:00 | 文字放送 | | | | |
| | 7:15 | さぬき・まちの健康応援団体操 | | | | |
| | 7:30 | ふるさとケーブルネット | | | | |
| | 7:45 | SCNニュース | | | | |
| | 8:00 | 文字放送 | | | | |
| | 8:15 | SCN週刊ニュース 11/18・21放送分 | | | | |
| | 8:30 | SCN週刊ニュース 11/25・28放送分 | | | | |
| | 8:45 | SCN週刊ニュース 12/2・5放送分 | | | | |
| | 9:00 | SCN週刊ニュース 12/9・12放送分 | | | | |
| | 9:15 | SCN週刊ニュース 12/16・19放送分 | | | | |
| | 9:30 | SCNニュース | | | | |
| | 9:45 | ドローンで空から散歩 | | | | |
| 午前 | 0:00 | ショップチャンネル | | | | |

<SCN番組について>

SCNの番組は、ビカラ光てれびの地上波12チャンネルで放送しています。
 ※ビカラ光てれびは、(株)ケーブルメディア四国が運営する有料のケーブルテレビサービスです。
 SCNニュースは、毎週火曜日から金曜日の19:00更新で放送しています。
 放送予定は、一部変更することがあります。最新の放送予定は電子番組表(EPG)をご覧ください。
 番組についての問い合わせは、さぬき市コミュニティ放送番組編成係(TEL 0879) 43-2514)まで。

ビカラ光てれび 問い合わせ先

(株)ケーブルメディア四国・カスタマーセンター
 電話: 0120-08-1001(フリーダイヤル)
 受付時間: 9:00~18:00(年中無休)



LINE Official Account

達成目前! ~目指せ! 友だち4,000人~

『市公式LINE、友だち増やそう』キャンペーン実施中

キャンペーンはこちら



登録はこちら



さぬき市安全・安心コミュニティーメール

◎防災情報をメールでお知らせしています。

空メールを送信すると、折り返し登録用メールが届きますので、案内に従ってご登録ください。

登録はこちら



「広報さぬき」は、NTTタウンページ株式会社に委託し、市内全世帯を対象に配布しています。

配布に関するお問い合わせは、 ☎0120-030-702 まで。

営業時間 月曜日~金曜日 9:00~17:00 ※土日・祝日、年末年始を除く

広報

さぬき

2025.12月号 No.284

●さぬき市総務部秘書広報課発行 香川県さぬき市志度5385-8
 令和7年12月1日 ☎(087)894-6372 FAX(087)894-4440
 URL <https://www.city.sanuki.kagawa.jp>



UD FONT
 見やすいユニバーサルデザイン
 フォントを採用しています。

印刷 (株)ミヤプロ
 この広報紙は再生紙を使用しています。
 廃棄する場合は、資源ごみ(紙類)として、リサイクルにご協力ください。
 ※QRコードは(株)デンソーの登録商標です。