



コスプレで広がる 新たな文化



コスプレイベント369oS(みろくすた) 場所:旧恵利家住宅 ~関連ページはp19~

今月の主な内容

- 02 市公式ホームページがリニューアル!
- 03▶04 市・県民税申告納税相談が始まります

- 06 わが街ポータルさぬき(仮称)サイト名募集!
- 14 物価高対応子育て応援手当を支給します

知りたいが、すぐ見つかる 市公式ホームページがリニューアル！

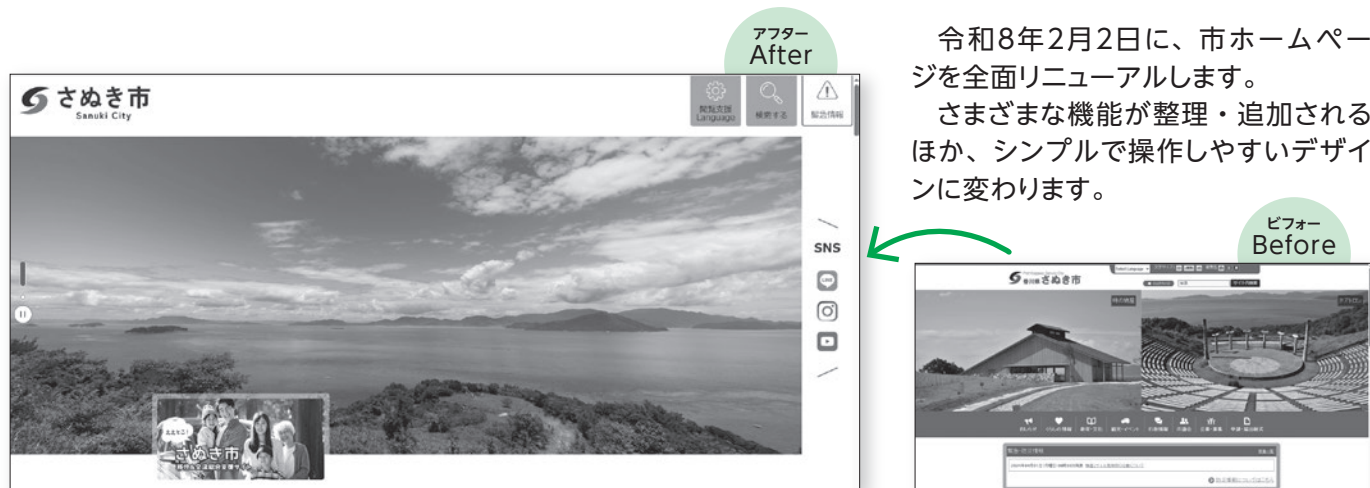

令和8年2月2日に、市ホームページを全面リニューアルします。

さまざまな機能が整理・追加されるほか、シンプルで操作しやすいデザインに変わります。

注目ポイント

ポイント
01

知りたい情報がすぐ見つかる

「手続き申請ナビ」や「ページID検索」を新設。

1 ページID検索

各ページには、それぞれ固有の「ページID」があります。目当てのページIDが分かっている場合は直接入力することで該当ページにたどり着くことができます。

2 手続き申請ナビ

各種手続きについて、質問に「はい」「いいえ」と答えていくと自分に必要な手続きを一覧表示することができます。

3 暮らしの情報

ライフイベントに応じて、検索できます。アイコンが大きくなり、わかりやすいデザインになりました。



ポイント
02

災害時の情報掲載を強化

緊急情報があるときは、トップページだけでなく全てのページの上部に目立つように表示します。



ポイント
03

スマホで使いやすく

閲覧する端末の画面サイズに適した文字サイズやページレイアウトに自動的に変わる仕組みを導入し、スマートフォンでも閲覧しやすくなりました。

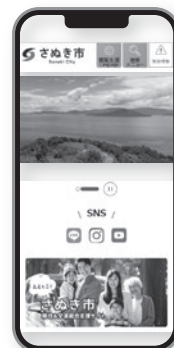

ポイント
04

情報分類の見直し

利用者視点で情報が探しやすくなるよう、「暮らし」「健康・福祉」「子育て・教育」などの分野を起点としたサイト構成にしました。

ポイント
05

アクセシビリティへの配慮

年齢や障がいの有無に関係なく誰でも利用しやすいホームページの品質を確保するため、ウェブアクセシビリティのJIS規格に対応します。

【問】秘書広報課 ☎(087)894-6372

市・県民税申告納税相談が始まります(2/16▶3/16)

先月号でお知らせしたとおり、市・県民税の申告納税相談は、今年度から体制を見直し、内容を一部リニューアルして実施します。多くの来場者の相談がスムーズに進むよう、ご理解とご協力をお願いします。



令和7年1月1日から令和7年12月31日までの所得に関する申告です

Q1 今年の相談会場と日程は？

A1 地区割はありません。ご都合に合わせて会場・日時をお選びください。
受付時間内にお越しください。

相談会場・日程
①津田公民館1階ホール
2/16(月)・17(火)・18(水)
②長尾公民館1階ホール
2/19(木)・20(金)・24(火)・25(水)
③市役所寒川庁舎3階会議室
2/26(木)・27(金)・ 3/2(月)・3(火)・4(水)・5(木)
④市役所本庁舎3階会議室
3/6(金)・9(月)・10(火)・11(水)・ 12(木)・13(金)・16(月)

受付時間
【午前】 9:00～11:00
【午後】 13:00～16:00 ※15:00から1時間延長

★待ち時間を短くするには？

①午後に来場

例年、午前は混雑します。

医療費控除申告者は
明細書の持参必須！

②ウェブ予約

QRコードから予約が便利！
操作方法が分からない方は
税務課に☎！



ウェブ予約専用
(2/5公開)



〈さぬき市コミュニティバスでの来場をお考えの方〉

運賃免除券(1乗車分2枚・4月30日まで有効・土日祝使用可)をお渡しします。

詳しくは、広報さぬき1月号をご覧ください。

【問】都市整備課 ☎(087)894-1113

Q2 市の会場で、すべての申告ができますか？

A2 一部の申告には対応していません。e-Taxまたは税務署で確定申告をお願いします。**次の内容は特にご注意ください。**

市の会場では
申告(受付)
できません



- | | | | | |
|---|---|--|--|--|
| <input checked="" type="checkbox"/> 譲渡所得(例：土地・建物・株式・金) | <input checked="" type="checkbox"/> 上場株式の配当 | | | |
| <input checked="" type="checkbox"/> 仮想通貨 | <input checked="" type="checkbox"/> 先物取引 | <input checked="" type="checkbox"/> 山林所得 | <input checked="" type="checkbox"/> 退職所得 | <input checked="" type="checkbox"/> 利子所得 |
| <input checked="" type="checkbox"/> 住宅ローン控除(初年度分) | <input checked="" type="checkbox"/> 雑損控除 | <input checked="" type="checkbox"/> 外国税額控除 | | |
| <input checked="" type="checkbox"/> 住宅の増改築・改修に関する控除 | <input checked="" type="checkbox"/> 青色申告 | | | |
| <input checked="" type="checkbox"/> 令和6年分以前の確定申告・更正の請求・修正申告 | | | | |

【注意】次の方はe-Taxや税務署での申告前に、税務課にご相談ください。

- 過去に市の会場で申告した事業所得の減価償却データが必要な方
- 国民健康保険税や介護保険料など、市税(料)の納付額確認書が必要な方

Q3 私は、市・県民税の申告が必要でしょうか？

A3 詳しくは次の内容をご確認ください。市・県民税のみの申告が必要な方でも、市の会場に必ず来ていただく必要はありません。無理をなさらず、税務課にご相談ください。

必須条件に加えてチェックが1つ以上ある方は、市・県民税の申告対象者です。

- ☐ 【必須条件】令和8年1月1日現在、さぬき市内に住所がある。
- ☐ R7年中に、給与や公的年金以外の所得（農業・営業など）がある。
- ☐ 複数の勤め先から給与を受けている。
- ☐ 控除（医療費控除など）を追加したい。



ただし、次のいずれかに該当する場合は、市・県民税のみの申告は不要です。

- ☐ 確定申告（R7年所得分）をする。
- ☐ 公的年金または給与所得のみで、控除の変更がない。
- ☐ 複数の勤め先から給与を受けていたが、すべての源泉徴収票が市に届いている。

（税務課窓口で確認可・要本人確認）

【注意】「扶養控除」・「ひとり親控除」について

おひとり、複数の方の控除の対象にすることはできません。

（例：息子A（17歳）を、両親それぞれが扶養控除の対象者として勤め先に申請し、年末調整実施）

関係者間で話し合ったのちに、修正のための申告をお願いします。

【参考】フローチャートで確認してみましょう ※主に公的年金を受給している場合の一例

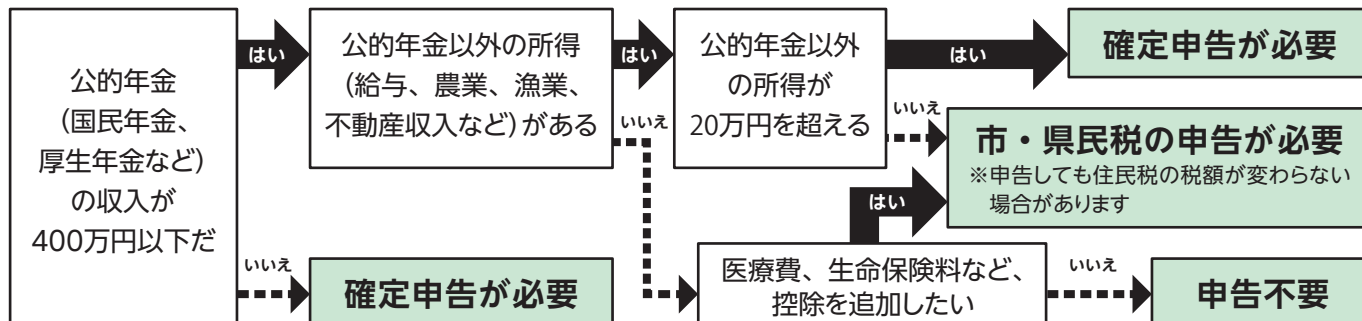

【参考】よくある来場のお悩み ※市・県民税の申告のための来場関係

<p>Q1 収入は遺族年金のみですが、国民健康保険に加入しています。来場しないといけませんか？</p>	<p>A1 <u>ご無理のない範囲でお越しください。</u> 来場されなかった場合、国民健康保険税の担当が、必要に応じて5月頃に簡易申告書を郵送します。届いたら、氏名等を記入し返送ください。</p>
<p>Q2 地震保険料控除を追加したいのですが証明書をなくしました。再発行分は3/16以降に届きます。</p>	<p>A2 <u>来場せず、控除証明書の受け取り後に税務課にお電話ください。その際に、申告方法をご説明します。</u></p>
<p>Q3 体調が悪くて来場できません。自宅から申告できますか？</p>	<p>A3 <u>自宅から申告できます。</u> 【方法①】市HPから「市民税・県民税申告書」または「簡易申告書」をダウンロード→申告内容を記入→申告書と必要書類を税務課に提出（締切：3月16日。郵送または持参） 【方法②】「eLTAX（エルタックス）」で電子申告 申告方法は、eLTAX特設ページからご確認ください。</p>



eLTAX=地方税ポータルシステム ↑



↑ eLTAX
特設ページ

※簡易申告書＝「市・県民税、国民健康保険税簡易申告書」の略

Q4 市の会場に、何を持って行けばいいですか？

A4 ご持参いただくものは次のとおりです。

申告内容を決め、来場前にチェックリストでご確認ください。

① 所得の計算に必要な書類

<input type="checkbox"/> 源泉徴収票	<u>支払者から受け取ったものすべて</u> 。源泉徴収税額の欄があれば、給与、公的年金、支払調書などの種類にかかわらず、すべてご持参ください。
<input type="checkbox"/> 事業収支	事業(農業・漁業・営業等)の <u>収入と経費が分かるもの</u> (例：JAの集計表、各種領収書)。できる限り、収支を一覧表にしてご持参ください。
<input type="checkbox"/> 収入証明書	収入を証明する書類を <u>すべて</u> ご持参ください(例：生命保険の満期保険金支払明細書)。

② 控除の確認に必要な書類

<input type="checkbox"/> 支払額証明書 (控除証明書)	控除したいものに関する支払額がわかる証明書を <u>すべて</u> ご持参ください。 (証明書例) <input type="checkbox"/> 生命保険料 <input type="checkbox"/> 個人年金保険料 <input type="checkbox"/> 地震保険料 <input type="checkbox"/> ふるさと納税・寄付金 【注意】「ふるさと納税ワンストップ特例」を申請済みの方へ 申告をすると、ワンストップ特例がなかったものとみなされます。 ふるさと納税領収書をすべてご持参ください。
<div>＼ 要注意！ ／</div> <input type="checkbox"/> 医療費控除の明細書 ※医療費を、控除基準額より多く支払い、控除の対象となった場合でも、市・県民税の税額に影響しない場合があります。	医療費控除を申告する場合は、 <u>医療費控除の明細書</u> と根拠資料(領収書や医療費通知)をご持参ください。 <u>【根拠資料のみ持参の場合】会場待合室で医療費控除の明細書を自作(手書き)いただいた後、申告を受け付けます。医療費通知を使わない場合は特に、領収書の仕分け集計に時間がかかる場合がありますので、作成例を参考に自宅で明細書を作り、ご持参ください。</u> Q. <u>医療費控除の明細書</u> とは？ A. 令和7年中に支払った医療費を、人(受診者)・病院・薬局などに分けて集計した一覧表のこと(様式任意・手書き可) <div><div>作成例</div><div>医療費支払者 さぬき太郎 合計15万円 (内訳) ①医療費通知分 計2万円 ①以外 ②さぬき太郎：A病院4万円、B病院1万円 計5万円 ③さぬき花子：A病院4万円、D薬局4万円 計8万円</div></div>
<input type="checkbox"/> 障害を証するもの	障害者控除を申告する場合は、障害の内容・等級を証明するものをご持参ください。(例：障害者手帳、療育手帳)

③ 個人番号・身元確認ができるもの

<input type="checkbox"/> マイナンバーカード ※身元確認書類不要
<input type="checkbox"/> 番号確認書類(通知カードなど) + 身元確認書類(運転免許証など)

いずれか

④ 本人名義の金融機関の口座番号がわかるもの

※確定申告(還付申告)をされる方のみ。

【市・県民税申告納税相談に関する質問・相談】

税務課 ☎(087)894-1118

※2月16日以降は個人住民税担当者が相談会場に入るため、回答が遅れる場合があります。お早めにお問い合わせください。





情報発信特設サイトを新しく立ち上げます！

令和8年5月オープン(予定)

わが街ポータルさめき(仮称)



※サイトイメージ

行政からの公式情報 + 地元の皆さまからの情報

— このような情報が掲載されます！ —

イベント情報

おすすめ情報

求人情報

地元の話題

おすすめスポット情報

特産品情報

※上記はあくまでも掲載事例となります。



あなたのアイデアがサイトの名前に！

- “みんなでさめきを発信する特設サイト” わが街ポータルさめき(仮称)は、市からのお知らせだけでなく、さめき市内のイベントやおすすめ情報などを、市民の皆さんや市内事業者の皆さんと一緒に発信していく特設サイトです。
- さめき市の魅力を発信し、新たな出会いや発見の場となるこのウェブサイトの“名付けの親”になってみませんか？たくさんのご応募、お待ちしております！
- 名称が採用された1名の方に「JCBギフトカード1万円分」を贈呈します！
また、全応募者の中から抽選で5名の方に「さめき市マスコットキャラクター『さつき』のグッズセット(1,000円分相当)」をプレゼントします！

サイト名公募の期間

令和8年2/2月～2/20金

詳しくは
こちら



さめき市 HP へ

【問】プロジェクト推進室 ☎(087)894-6110



書かない 確定申告 マイナンバーカードで自宅から e-Tax

確定申告書等作成コーナーなら金額等を入力するだけで自動計算で申告書が完成！



作成コーナー

e-Taxに必要なもの

✓ マイナンバーカード



マイナンバーカードおよび電子証明書の有効期限にご注意ください！

✓ マイナンバーカードのパスワード2つ

- ① 署名用電子証明書のパスワード(英数字6～16文字)
- ② 利用者証明用電子証明書のパスワード(数字4桁)

パスワードを忘れた場合やロックされた場合の対処法については、上記QRコードからご確認ください。



✓ マイナンバーカード 読取対応のスマホ



申告書作成に必要な書類



スマホにマイナポータルアプリをインストール

- ✓ アプリのインストールがまだの方
- ✓ アプリの更新がまだの方

android

iPhone



来場を 考える方

申告会場(長尾税務署内)ではご自身のスマホを使用し、ご自身で申告書等を作成していただきます。
来場の際には、上記 e-Taxに必要なものを用意の上、ご来場ください。

確定申告会場への入場には
『オンライン事前予約』
が必要です



オンラインで 事前予約



※申告会場は大変混雑します。【申告期限】

ご自宅からのスマホ申告等
ご検討ください。

令和7年分 所得税・贈与税は3月16日まで、消費税は3月31日まで
※長尾税務署の譲渡所得や贈与税の申告相談は、3月2日(月)～16日(月)です(土・日を除く)。

【問】長尾税務署 ☎(0879)52-2531

農業委員および農地利用最適化推進委員を募集します！

令和8年7月19日をもって現在の農業委員および農地利用最適化推進委員の任期が満了するため、農業委員および農地利用最適化推進委員を募集します。

	農業委員	農地利用最適化推進委員
募集人数	18名	28名
募集条件	農業に関する識見を有し、農地等の利用の最適化の推進に関する事項その他の農業委員会の所掌に属する事項に関して、その職務を適切に行うことができる者	農業に関する識見を有し、農地等の利用の最適化の推進に熱意と識見を有し、その職務を適切に行うことができる者
主な業務	<ul style="list-style-type: none"> ●総会、各種会議、研修会への出席 ●現場活動（農地の巡視、遊休農地対策業務、農地利用の最適化推進活動など） ●毎月の農業委員会定例会への出席（農地法に係る農地の権利移動、農地転用等の農業委員会の権限に係る許可などの審議、承認） 	<ul style="list-style-type: none"> ●総会、各種会議、研修会への出席 ●現場活動（農地の巡視、遊休農地対策業務、農地利用の最適化推進活動など）
報酬	会長 (月額) 31,500円 会長職務代理者 (月額) 24,500円 委員 (月額) 21,000円 ※活動実績に応じて能率給あり(1,000円/時間)	(月額) 16,000円 ※活動実績に応じて能率給あり (1,000円/時間)
共通事項	●推薦を受ける者・応募する者の資格要件 以下のいずれかに該当する場合は委員となることはできません。 ア. 破産手続開始の決定を受けて復権を得ない者 イ. 拘禁刑以上の刑に処せられ、その執行を終わるまでまたはその執行を受けることがなくなるまでの者 ウ. 法令により兼職が禁止されている者その他公務遂行上適当と認められない者 ●任期 3年間(令和8年7月20日～令和11年7月19日) ●推薦者の要件 農業者または農業者組織などの代表 ●選考方法 書類選考後、書類選考通過者を対象に面接 ●応募状況の公表 法令の定めにより、推薦・応募の申込書に記載された事項はさぬき市ホームページで公表しますので、あらかじめご了承ください。(住所、電話番号等法令に定めない事項は除く)	
申込方法	推薦書または応募申込書に必要事項を記入し、下記添付書類を添えて、農業委員会事務局へ持参または郵送 【添付書類】 ●推薦を受ける者または応募する者の住民票（発行後3ヶ月以内） ●推薦を受ける者または応募する者が認定農業者である場合、もしくは所属する法人が認定農業者である場合は、認定農業者証等の認定農業者であることを証明する書類の写し	
受付期間	2月2日(月)から3月2日(月)まで (平日 8:30～17:15) ※郵送の場合は3月2日(月)必着 ※推薦・応募用紙は農業委員会事務局で配布します。また、ホームページからもダウンロードできます。	
提出先	〒769-2195 さぬき市志度5385番地8 さぬき市農業委員会事務局	

【問】農業委員会事務局 ☎(087)894-9212

STOP! 野生鳥獣のエサ場づくり

近年、イノシシやサルなどの野生鳥獣による農作物被害が増えています。
 収穫後に畑や庭に残った野菜や果実は、鳥獣にとって格好のエサです。これを放置すると、「エサ場」として覚えて、農地に近づきやすくなり、被害が広がります。寄せ付けないように対策していきましょう。

- 対策**
- ①収穫後の野菜や果実は放置せず、処分しましょう。
 - ②収穫しない果樹は伐採・管理しましょう。
 - ③無意識の餌付けを防ぎましょう。

【問】農林水産課・さぬき市鳥獣害対策協議会 ☎(087)894-1116





早めのライト点灯を心掛けましょう！

夕暮れどきの交通事故を防止するために「早めのライト点灯」を心掛けましょう。

見えにくくなった夕暮れどき、お互いの存在を早期に発見(危険予知)できることから、夕暮れどきの交通事故防止に大きな効果があります。

また、夜間に対向車がないときはライト「上向き走行」が基本です。ライトをこまめに切り替えて運転し、交通事故を未然に防ぎましょう。

【問】危機管理課 ☎(087)894-1115

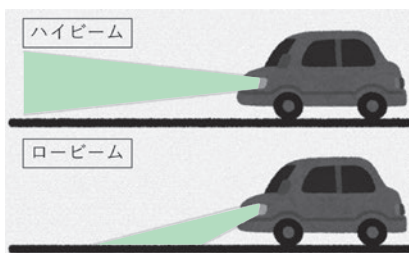

あなたの声を県政へ 県政モニターを募集します！

任 期 令和8年4月1日～令和9年3月31日

対 象 令和8年4月1日現在で15歳以上の県内在住者で、インターネットまたは郵送でアンケートに回答できる方

申 込 郵送で回答希望の方

市役所にある募集チラシの裏面に必要事項を記入して、郵送またはFAXで応募

インターネットで回答希望の方

「香川県 県政モニター募集」で検索して応募入力フォームから応募

締 切 2月28日(土)

その他 任期終了後、回答状況に応じて図書カードを進呈します。

【問】香川県広聴広報課 県政モニター係
☎(087)832-3021 FAX(087)862-3000



↑申し込みはこちら

公益通報者保護法の改正内容に関する説明会を実施します

周知啓発の一環として、消費者庁職員を講師とした説明会を実施します。

日 時 3月2日(月) 10:30～11:30

場 所 県庁本館12階 第1・第2会議室
(高松市番町4-1-10)

対 象 者 経営者、労働者、フリーランス、公益通報担当者、地方自治体職員など

定 員 96人 **料 金** 無料

申込締切 2月25日(水) 17:00まで

①氏名②電話番号③所属団体(対象者の中から選択)を、メールもしくはFAXで申し込み。

【問・申】県くらし安全安心課 総務・消費生活グループ
☎(087)832-3175 FAX(087)806-0244
E-mail kurashi@pref.kagawa.lg.jp

浄化槽の法定検査手数料が変わります

浄化槽を設置している方には、その機能を発揮させるため、保守点検・清掃・法定検査が浄化槽法で義務付けられています。法定検査は浄化槽が正常に機能しているかを指定検査機関(公益社団法人 香川県浄化槽協会)で調べてもらう重要な検査です。毎年1回受検する必要があります。

このたび人件費等の上昇にともない、4月1日から法定検査手数料を改定することになりました。

○新規設置の場合(法第7条に関する検査)

浄化槽の種類	5～10人槽	11～20人槽	21～50人槽	51～100人槽	101～500人槽	501人槽以上
現 行	9,700円	11,100円	12,300円	13,700円	15,200円	16,800円
改定後	10,700円	12,300円	13,600円	15,100円	16,700円	18,400円

○既存設置の場合(法第11条に関する検査)

浄化槽の種類	5～10人槽	11～20人槽	21～50人槽	51～100人槽	101～500人槽	501人槽以上
現 行	4,600円	6,700円	7,900円	12,700円	14,000円	15,500円
改定後	5,500円	7,600円	9,000円	13,800円	15,200円	16,800円

【問】公益社団法人香川県浄化槽協会 ☎(087)881-6600 さぬき市下水道課 ☎(087)894-1611

教育委員に水口氏が就任しました

令和7年市議会第4回定例会において議会の同意を得て、1月1日付けで、さぬき市教育委員会教育委員に水口友紀子氏が就任しました。

任期は、令和8年1月1日から令和10年3月31日までです。

【問】教育総務課 ☎(0879) 26-9970



多重債務でお悩みの方に

四国財務局には、借金でお悩みの方に対して、「相談窓口」を設置しています。

必要に応じて、弁護士や司法書士などの法律専門家への取り次ぎも行っていますので、一人で悩まず、ご相談ください。

受付時間 月曜日～金曜日(祝日および年末年始を除く)
9:00～12:00・13:00～17:00

相談方法 相談は無料です。
お電話いただくと、折り返しご連絡します。
【問・申】四国財務局 多重債務者相談窓口
☎(087) 811-7801

「相続登記はお済みですか月間」 司法書士無料相談会

日時 2月7日(土) 10:00～15:00

相談内容 相続登記・遺産分割・遺言などの相続相談
売買・贈与・名義変更などの登記相談

予約 不要(当日は直接会場にお越しください)

場所 志度公民館 講座室1
(さぬき市志度3779番地1)
【問】香川県司法書士会 ☎(087) 821-5701

契約状況(工事10,000千円、委託2,000千円以上) 令和7年10月1日～令和7年11月30日

工事名(業務名)	契約者	請負金額(円)
令和7年度市道野間3号線(野間橋) 橋梁補修工事	株式会社菊池組	43,780,000
令和7年度市道福良打越線(打越峠橋) 橋梁補修工事	植村建設工業株式会社	39,160,000
令和7年度B&Gプール膜屋根等改修工事	大川建設株式会社	36,850,000
令和7年度市道昭和富田西線舗装工事	関西建設株式会社	30,470,000
令和7年度単県市道大道下り松線道路改良工事	株式会社富田組	22,770,000
令和7年度単県市道橋方山王線道路改良工事	株式会社ユニテック	18,920,000
令和7年度市道川西南北線道路改良工事	株式会社白川建設運送	16,830,000
令和7年度市道新造田滝ノ宮線道路改良工事	有限会社池田組	16,720,000
令和7年度道の駅津田の松原改修工事実施設計業務	有限会社三島建築設計事務所	16,280,000
令和7年度長尾小学校プール函体改修工事	大三工業株式会社	15,400,000
令和7年度じゃこ丸パーク2階空調設備更新工事	堀尾電気株式会社	13,178,000
令和7年度長尾小学校プール設備改修工事	有限会社池戸電水	12,430,000
令和7年度市道上下内山田横内線道路改良工事	株式会社吉原工務店	11,440,000
令和7年度さざんか園改修工事	株式会社多田建設	10,560,000
令和7年度造田小学校管理教室棟屋上防水改修工事	大三工業株式会社	10,560,000
令和7年度鴨庄分団屯所新築工事実施設計業務	さぬき建築研究所	4,444,000
令和7年度多面的機能支払現地調査業務	株式会社中部コンサルタント	3,883,000
令和7年度白方漁港海岸耐震対策事業基本計画書作成業務	株式会社ファースト	3,135,000

【問】財産活用課 ☎(087) 894-8677



さぬき市議会 会議結果の報告

令和7年さぬき市議会第4回定例会が12月4日から12月18日までの15日間の日程で開かれました。
定例会では、市長提出議案41件を原案可決、1件を同意、委員会提出議案1件を原案可決しました。

議決した議案等は次のとおり。

〈市長提出議案〉

- ・令和7年度さぬき市一般会計補正予算(第5号)について
- ・令和7年度さぬき市国民健康保険事業特別会計補正予算(第1号)について
- ・令和7年度さぬき市後期高齢者医療事業特別会計補正予算(第1号)について
- ・令和7年度さぬき市多和診療所事業特別会計補正予算(第1号)について
- ・令和7年度さぬき市津田診療所事業特別会計補正予算(第1号)について
- ・令和7年度さぬき市病院事業会計補正予算(第2号)について
- ・さぬき市乳児等通園支援事業の設備及び運営に関する基準を定める条例の制定について
- ・さぬき市特定乳児等通園支援事業の運営に関する基準を定める条例の制定について
- ・さぬき市行政手続における特定の個人を識別するための番号の利用等に関する法律に基づく個人番号の利用及び特定個人情報の提供に関する条例の一部改正について
- ・さぬき市議会議員の議員報酬、費用弁償及び期末手当に関する条例の一部改正について
- ・さぬき市市長等の給与及び旅費に関する条例の一部改正について
- ・さぬき市職員等の旅費に関する条例の一部改正について
- ・さぬき市病院事業管理者の給与及び旅費に関する条例の一部改正について
- ・さぬき市印鑑条例及びさぬき市手数料条例の一部改正について
- ・さぬき市特定教育・保育施設及び特定地域型保育事業の運営に関する基準を定める条例等の一部改正について
- ・さぬき市火入れに関する条例の一部改正について
- ・さぬき市消防団員の定員の管理、任免、給与、服務等に関する条例の一部改正について
- ・大川広域行政組合の共同処理する事務の変更及び大川広域行政組合規約の一部変更について
- ・さぬき市過疎地域持続的発展計画について
- ・さぬき市斎場の指定管理者の指定について
- ・さぬき市地域福祉センター外2施設の指定管理者の指定について
- ・さぬき市障害者就労支援施設の指定管理者の指定について

- ・さぬき市鴨庄漁村センターの指定管理者の指定について
- ・さぬき市研修センターの指定管理者の指定について
- ・さぬき市新農村地域定住促進施設の指定管理者の指定について
- ・さぬき市国民宿舎施設外1施設の指定管理者の指定について
- ・さぬき市自然休養村施設外1施設の指定管理者の指定について
- ・さぬき市健康生きがい施設の指定管理者の指定について
- ・道の駅ながおの指定管理者の指定について
- ・さぬき市志度音楽ホール指定管理者の指定について
- ・さぬき市末ふれあいひろばの指定管理者の指定について
- ・令和7年度さぬき市一般会計補正予算(第6号)について
- ・令和7年度さぬき市国民健康保険事業特別会計補正予算(第2号)について
- ・令和7年度さぬき市介護保険事業特別会計補正予算(第2号)について
- ・令和7年度さぬき市介護サービス事業特別会計補正予算(第1号)について
- ・令和7年度さぬき市津田診療所事業特別会計補正予算(第2号)について
- ・令和7年度さぬき市病院事業会計補正予算(第3号)について
- ・さぬき市一般職の職員の給与に関する条例及びさぬき市一般職の任期付職員の採用等に関する条例の一部改正について
- ・さぬき市議会議員の議員報酬、費用弁償及び期末手当に関する条例の一部改正について(※追加議案)
- ・さぬき市市長等の給与及び旅費に関する条例の一部改正について(※追加議案)
- ・さぬき市病院事業管理者の給与及び旅費に関する条例の一部改正について(※追加議案)
- ・さぬき市教育委員会委員の任命について

〈委員会提出議案〉

- ・養殖牡蠣の大量へい死被害に対する対策・支援を求める意見書



「議案」および「議案に対する各議員の賛否」を市ホームページの「議会の記録」のページに掲載していますので、ご覧ください。

さぬき市議会では、本会議と常任委員会、特別委員会を原則公開しています。どなたでも傍聴することができますので、ぜひお気軽にお越しください。傍聴を希望する聴覚障害者の方には、手話通訳を手配いたします。申し込み方法については、市ホームページでご確認いただくか、議事課までお問い合わせください。
※案件により非公開となる場合は傍聴することができません。

- テレビ中継…本会議をさぬき市ケーブルテレビで中継しています。再放送も行っています。
- インターネット配信…本会議の中継映像をインターネット配信しています。議会開催日にはインターネットでライブ映像(生中継)を、本会議終了後おおむね7日後(土日祝日を除く)から録画映像をご覧いただけます。
- 会議録検索…本会議の会議録を公開しています。探したい言葉を入力すれば簡単に検索することができます。

【問】議事課 ☎(087) 894-1120



スマホの困った、いっしょに解決しませんか

無料要申込

スマホ相談会

場所：春日温泉

定員：18名(1日6枠 定員3名)

日時：2月12日(木) 2月26日(木) ※3月の相談会はありません。

■時間 ①10:00- ②11:00- ③12:45- ④13:30- ⑤14:30- ⑥15:15- ※1枠当たり45分です。

スマホの操作が分からない方にスマホアドバイザーが優しく説明します。

1人でも、家族や友人と一緒に大丈夫です！お気軽にご参加ください！

【問・申】プロジェクト推進室 ☎(087) 894-6110



さめき市地域おこし協力隊の岡本菜那です！ 任期終了まで残りわずかになってまいりました。

地域おこし協力隊の任期も残りわずかとなってまいりました。これまで多くの方々に支えていただきながら、地域の魅力発信や人と人との繋がりに取り組んでまいりましたこと、心より感謝申し上げます。

任期の締めくくりとして、さめき市での暮らしを記録・発信するため、Instagramのリアル動画を100本制作する予定です。市内の皆さまを対象に、ご自身の活動や日々の暮らしについてインタビューにご協力いただける方を、3月まで募集しております。

また、「ぜひこの方を紹介したい」といったご推薦も大歓迎です。ご協力いただけましたら幸いです。何卒よろしくお願い申し上げます。

【問】政策課 ☎(087)894-1112



↑ LINE



↑ note



↑ Instagram

「さめき市関係案内所」で検索



我が家の防災・減災・縮災への備え ～『トイレの備蓄』～

「食料より、最初にこまるのはトイレ！」

4人家族が1週間の必要個数65回分

1日平均	人数	日数	交換頻度	必要数
大1回	× 4人	× 7日	－	= 28回分
小4回	× 4人	× 7日	÷ 3	= 37回分

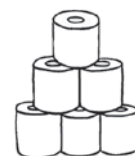

トイレ
ペーパーも
忘れないで

テントタイプ



便器使用タイプ



段ボールタイプ



携帯タイプ



便器の破損、家屋の倒壊、断水によってトイレは使えなくなります。

「防災出前講座」を行っています。「時間・場所・人数」問いません。

担当職員が出向き、ご希望の内容でお話しいたします。お気軽にお問い合わせください。

【問】危機管理課 ☎(087)894-1115

くらしのワンポイントアドバイス 偽物や粗悪品が届くネット通販のトラブル

SNS広告の通販で偽物や粗悪品が届いたという相談が寄せられています。極端に安い商品には要注意です。住所や連絡先、公式サイトでの販売の有無や注意喚起を確認し、不審に感じたら注文は避けましょう。

困った時は一人で悩まずに、東讃県民センター(☎(0879)42-1200)または香川県消費生活センター(☎(087)833-0999)にご相談ください。局番なしの「188」(いやや)でも通じます。

【問】商工観光課 ☎(087)894-1114



● 3～4 か月児健診

17日	火	12:40～13:45受付 ※少人数に分けてご案内します	津田保健センター	令和7年10月生まれ
-----	---	---------------------------------	----------	------------

● 3歳児健診

12日	木	12:40～13:45受付 ※少人数に分けてご案内します	津田保健センター	令和4年7月生まれ
-----	---	---------------------------------	----------	-----------

● 乳幼児相談(身長・体重測定、育児相談、栄養相談)・妊産婦相談

5日	木	9:30～11:00	志度公民館	乳幼児・妊産婦の希望者
9日	月	9:30～11:00	津田保健センター※	
25日	水	9:30～11:00	長尾公民館	

※歯科相談があります(9日津田保健センターのみ)

● 2歳児歯科健診

2月	市内委託医療機関にて受診			令和5年7月生まれ
----	--------------	--	--	-----------

● 健康相談(保健師による相談:血圧測定、尿検査ができます。)

13日	金	13:20～14:00	津田公民館北山分館	成人の希望者
26日	木	9:30～11:00	志度保健センター	

● 健康・栄養相談(保健師、管理栄養士による個別相談)

5日	木	14:00～16:00	寒川庁舎	希望者(予約制)
----	---	-------------	------	----------



【問】国保・健康課(健康係) ☎(0879) 26-9908

2月
保健だより

～さぬき・まちの健康応援団より～

リフレッシュ体操教室の参加者を募集します

「体操はしたいけど、家で一人ではできない…」という方!さぬき・まちの健康応援団と一緒に身体を動かし、身体も心もリフレッシュしませんか?参加をご希望の方は、下記までお申し込みください。

日 時 2月16日(月) 13:00～15:00(受付 12:30～)

開催場所 寒川庁舎3階 301・302会議室

内 容 ①腰痛、肩こり・首こり予防体操
②さぬき・まちの健康応援団体操

講 師 健康運動指導士 中村麻紀先生

持 参 物 ①水分補給用のお茶など
②汗拭きタオル

※運動しやすい服装でお越しください

定 員 30名程度

申込方法 Logoフォームまたは電話

申込締切 2月9日(月)



↑ Logoフォーム

【問・申】国保・健康課(健康係) ☎(0879) 26-9908

「こんにちは赤ちゃん
訪問事業」

民生委員児童委員が
訪問します!

乳児(生後4か月頃まで)のいるご家庭に、お住まいの地区の民生委員・児童委員が、誕生おめでとうの気持ちとともに記念品をお届けします。育児に関する不安や悩みの相談にも応じています。

(お願い)

出生届け時に市役所または寒川
庁舎の窓口でお渡ししている、
『出生児連絡届』を必ず提出して
ください。

【問】子育て支援課 ☎(0879) 26-9905
国保・健康課 ☎(0879) 26-9908

国民年金基金相談会を開催します

国民年金基金とは、国民年金に上積みしてより豊かな老後を保障するものです。特徴としては、終身年金なので長生きリスクを軽減でき、税金面では掛け金が全額社会保険料控除となります。

加入できる方は、20歳から60歳未満の国民年金第1号に加入されている方および60歳以上65歳未満の国民年金任意加入者、海外居住の国民年金任意加入者です。ただし、国民年金の保険料を免除されている方や、農業者年金に加入している方は加入できません。

下記の日程で談会を開催しますので、お気軽にご相談ください。



日時：2月10日(火曜日) 10:00～15:00

場所：寒川庁舎1階101会議室

【問】全国国民年金基金香川支部 ☎0120-65-4192

年金相談(予約制)

基礎年金番号がわかるものなどをお持ちください。(代理人の場合は委任状が必要となる場合があります)

2月17日(火) 10:00～15:00 市役所本庁203会議室

【問・申】街角の年金相談センター高松オフィス ☎(087)811-6020(平日8:30～17:15)

2月24日(火) 10:00～15:00 大川公民館第1会議室

【問・申】高松東年金事務所お客様相談室 ☎(087)861-3866(自動音声案内①→② 平日8:30～17:15)

日本年金機構からのお知らせ

国民年金保険料は口座振替がお得です！

□座振替での納付はお支払いの手間と時間が省け、納め忘れを防げるとともに、振替方法によっては保険料が割引になります。

振替方法は、次の6種類です。

- ・2年前納
- ・2年前納(4月開始)
- ・1年前納
- ・6か月前納
- ・当月末振替(早割)
- ・翌月末振替

すでに口座振替の方は申し込みは不要ですが、振替方法の変更(例：1年前納から2年前納に変更)の場合は再度申し込みが必要です。また、口座振替が開始されるまで1～2か月かかりますので、口座振替が開始されるまでは納付書で納めてください。

申し込み手続きについて

預貯金口座をお持ちの金融機関(ゆうちょ銀行を含む)、または年金事務所、市役所へ「国民年金保険料口座振替納付(変更)申出書」をご提出ください。

お申し込みには、基礎年金番号の記入が必要です。また、金融機関届出印の押印も必要です。

○受付期限

- ・2年前納(4月開始)、6か月前納(4月分～9月分)
- 2月27日
- ・6か月前納(10月分～令和9年3月分)
- 8月31日

※市役所で手続きされる場合は、2週間程早めにお願ひします。

【問】高松東年金事務所 ☎(087)861-3866(ナビダイヤル)

振替方法	1回あたりの納付額	割引額	2年分に換算した割引額
2年前納(4月開始)	408,150円	17,010円	—
1年前納	205,720円	4,400円	8,800円
6か月前納	103,870円	1,190円	4,760円
当月末振替(早割)	17,450円	60円	1,440円
翌月末振替(割引なし)	17,510円	なし	なし

【参考】令和7年度の保険料と割引額



■物価高対応子育て応援手当を支給します

物価高の影響が長期化し、その影響を強く受けている子育て世帯を力強く支援し、こどもたちの健やかな成長を応援するために、保護者の所得額に関係なく子育て応援手当を支給します。

対象児童 平成19年4月2日から令和8年3月31日までに生まれた児童

支給対象 ①令和7年9月分の児童手当受給者

②令和7年10月1日から令和8年3月31日までに出生した児童を監護・養育する保護者のうち生計を維持する程度の高い方

※原則として令和7年10月支給の児童手当と同じ口座へ振り込みします。

※公務員の方および令和7年10月1日以降にお生まれの児童については、支給対象者が住民登録している市町村へ申請が必要です。

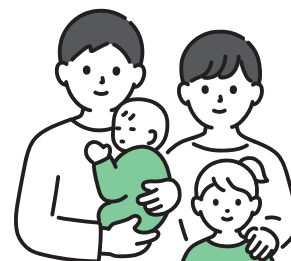

支給額 対象児童1人につき2万円

詳しくは、さぬき市ホームページで「物価高対応子育て応援手当」で検索してください。

【問】子育て支援課
☎(0879) 26-9905

●受けよう！20歳の無料歯科健診！

受診期間は
2月末まで

歯ぐきの腫れや出血があっても、しばらくすると治る…そんな経験を繰り返していませんか？それは歯周病の初期症状かもしれません。20代であっても不規則な生活や不適切な口腔ケアによって、歯周病になることがあります。「痛みがないから大丈夫」と思わず、かかりつけ歯科医をもち、定期的に自分のお口のチェックをしましょう。



【対象者】 平成17年4月1日～平成18年3月31日生まれの方
対象者には5月末に個別案内をしています。
受診券を紛失された方はご連絡ください。

【内容】 むし歯や歯肉炎の有無、歯垢の付着や歯並び等の
診察、結果に応じた指導 など

【実施場所】 市内の歯科医療機関（要予約）

【自己負担金】 **無料** ※虫歯治療や歯石除去は自己負担が必要です。

【問】国保・健康課（健康係） ☎(0879) 26-9908

■お子さんの麻しん（はしか）・風しんの予防接種はお済みですか

麻しんは感染力の強い疾患であり、防ぐためには予防接種が効果的とされています。

麻しん・風しんは乳幼児期にかかることが多いため、下記の対象者は予防接種を受けましょう。

また、第2期の対象者で、接種されていない方は、接種期限の**3月31日までに**予防接種を受けるようにしましょう。

対象者（自己負担：無料）

【第1期】1歳児（生後12か月～24か月）

【第2期】平成31年4月2日～令和2年4月1日生まれ（5歳以上7歳未満で小学校就学前の1年間）

※3月31日を過ぎると、全額自己負担となります。

◎予診票を紛失した方は再発行しますので、国保・健康課までご連絡ください。

【問】国保・健康課（健康係） ☎(0879) 26-9908

後期高齢者医療制度の医療費通知(医療費のお知らせ)を 1月末に発送しています

医療費通知は、被保険者の皆様に健康に対する理解を深めていただくために、医療機関の名称や通院(入院)日数、医療費総額や自己負担相当額などが記載されており、重複受診の抑制など医療保険の健全な運営を図ることを目的として発送しています。

医療費通知には、データ処理時期の都合上、令和6年11月から令和7年10月分の医療費を掲載しており、令和7年11月分以降の医療費は記載されませんので、領収書等でご確認ください。また、保険対象外の診療分、医療機関からの請求遅れなどの理由により一部記載されない場合があります。

※医療費通知は、領収書と一緒に大切に保管してください。

【問】香川県後期高齢者医療広域連合 ☎(087)811-1866

重度心身障害者等医療費助成を受給している方へ

重度心身障害者等医療費助成制度では、資格の更新のため、毎年所得・課税状況や障害者手帳の内容などを確認しています。

下記の要件を確認できない場合は、資格を判定することができないため、重心医療の受給資格者証が発行できなくなります。

○療育手帳の㊤～Bまたは身体障害者手帳の
1級～4級に該当していること

※手帳の再認定時期に、必ず更新手続き
をしてください。

○所得・課税状況が確認できること

※受給者本人と配偶者、同居しているご家族さまや
受給者と同じ医療保険に加入している方は、収入
が無い場合でも所得の申告が必要です。

なお、受給資格者証に記載されている内容(加入医療保険・氏名・住所など)に変更があった方は、市窓口で変更の届出をお願いします。

【問】障害福祉課 ☎(0879)26-9903

家族の学習会を開催します (参加無料)

日時 3月3日(火) 13:30～14:30

場所 香川県大川合同庁舎2階会議室
(さぬき市津田町津田930番地2)

内容 ほっと一息タイム
～1年を振り返って～

対象者 精神障害者に関わる家族の方および
当事者



【問】香川県東讃保健福祉事務所 保健対策課
☎(0879)29-8263

第20回寒川地区ふれあい ウォーキング大会を開催します

日時 3月8日(日) 9:30～

場所 門入ダム 水辺の公園

参加者 寒川町内にお住まいの方

コース

らくらくコース(3キロコース) 門入ダム一周

がんばるコース(5キロコース) 門入ダム周辺一周

主催 寒川地区いきいきネット連絡会

※雨天中止(中止の場合は、前日の夕方に音声告知放送でお知らせします。)

※詳細や申込用紙については、1月頃自治会長を通して配布します。

【問】さぬき市社会福祉協議会寒川支所
☎(0879)26-9940



こんにちは「地域包括支援センター」です

わくわくライフ(介護予防教室)日程

シニア世代の方が、住みなれた地域で、自分らしく元気で自立した生活が長く送れるように、体操や認知症予防のレクリエーションを楽しみながら、介護予防ができる教室を開催しています。(予約不要で、自由に参加できます)

日程	時間	場所	講師
2月 4日(水)	10:00～11:30	長尾公民館	理学療法士 松原先生
2月 5日(木)	10:00～11:30	大川コミュニティセンター	健康運動指導士 石田先生
	10:00～11:30	寒川ふれあいプラザ	社会福祉協議会 看護師
2月 6日(金)	13:30～15:00	志度公民館 末分館	社会福祉協議会 看護師
2月10日(火)	13:30～15:00	生涯学習館	社会福祉協議会 看護師
2月12日(木)	10:00～11:30	旧神前小学校の北 特別教室棟	社会福祉協議会 看護師
2月13日(金)	10:00～11:30	鴨部ふれあいプラザ	社会福祉協議会 看護師
2月16日(月)	10:00～11:30	小田ふれあいプラザ	社会福祉協議会 看護師
	13:30～15:00	造田ふれあいプラザ ※準備物：フェスタオル1枚	インストラクター 木内先生
2月17日(火)	10:00～11:30	志度公民館	理学療法士 尾野先生
2月19日(木)	10:00～11:30	長尾公民館 前山分館	社会福祉協議会 看護師
2月20日(金)	13:30～15:00	志度武道館	社会福祉協議会 看護師
2月24日(火)	10:00～11:30	津田多目的研修集会施設	社会福祉協議会 看護師
2月25日(水)	13:30～15:00	大川公民館 ※準備物：フェスタオル1枚	健康運動指導士 森先生
2月26日(木)	10:00～11:30	辛立文化センター	社会福祉協議会 看護師

※北山分館は祝日のためお休みです。

介護予防サポーター活動紹介

○憩いの場および定例会(予約不要で自由に参加できます)

地元のサポーターが、身近で楽しく集える場として、参加者と一緒に体操や歌、脳トレゲーム等を行っています。

時間:10:00から11:30

2月18日(水) 長尾公民館	折り紙でひなかざりを作ろう ※準備物：はさみ 介護予防サポーター
2月26日(木) 津田公民館	落語で思いっきり笑おう 朗読グループどんぐり

○お話ボランティア(津田地区)

外出や交流の機会が少ない高齢者のお宅を訪問し、笑顔で楽しい時間を過ごしています。



←ひな
かざり
完成例

ミュージック・ヒーリング(認知症カフェ)

こころをリラックスさせてくれる、懐かしの歌や季節の歌と一緒に歌ったり、音楽に触れあったりする教室です。予約不要で、どなたでも参加できます。

2月12日(木) 10:00～11:00	辛立文化センター
-------------------------	----------

※中止する場合は、音声告知放送でお知らせします。

【問】地域包括支援センター ☎(0879) 26-9931

家族介護教室

ご家族を介護するときに、知っておきたい知識や技術を学ぶ教室です。お悩み事などあれば、お気軽にご相談ください。

おむつ教室(申し込み不要・参加費無料)

おむつの上手な選び方や当て方などについて学びます。

日 時 3月19日(木) 14:00～15:30

場 所 特別養護老人ホーム香東園 1F地域交流ホール

【問】香東園 老人介護支援センター ☎(0879) 43-6227

権利擁護相談会のご案内(相談無料・要予約)

日 時 3月9日(月) 10:00～12:00 ※2月27日(金)までにご予約ください。

対 象 者 ご本人またはご家族、施設、関係機関など **場 所** 寒川庁舎 202会議室

相談内容 弁護士・社会福祉士による面談で、1人1時間程度

●成年後見制度について ●遺言や相続について ●老後や将来が不安 ●健康保険や年金について知りたい など

※内容によっては、各種専門機関をご紹介します場合もあります。秘密は、固く守ります。

【問・申】さぬき市社会福祉協議会 ☎(0879) 26-9940

図書館 だより

【問】志度図書館 ☎(087)814-2678

寒川図書館 ☎(0879)43-6930

●開館時間 10:00～18:00



↑図書館ホームページはこちら

◆おすすめの本



原田 ひ香/著
中央公論新社/出版

『三千円の使いかた』

「人は三千円の使いかたで人生が決まるのよ」主人公が祖母から教わった言葉から始まる家族小説です。

みなさんは、三千円あればどのように使いますか？

この小説は、家族3世代4人のお金の貯め方、使い方、考え方が描かれています。読者が共感したり、しなかったりしながら読んでいくことで、今後のお金との向き合い方について考えるきっかけをもらえる1冊です。

是非、読んで一生涯のお金の使い方をあらためて考えてみませんか。

◆図書館カレンダー

2月 ・・・休館日

日	月	火	水	木	金	土
1	2	3	4	5	6	7
8	9	10	11	12	13	14
15	16	17	18	19	20	21
22	23	24	25	26	27	28

◆志度図書館 おはなし会とイベントの日時

2/ 7(土) 10:30 おはなし会(野の花)
2/12(木) 11:00 赤ちゃんのおはなし会(どんぐり)
2/28(土) 10:30 おはなし会(どんぐり)

◆寒川図書館 おはなし会とイベントの日時

2/21(土) 10:30 おはなし会(秋桜)

図書館へ行こう!!

寒い季節、暖かい図書館で本にふれて新しい発見をしてみませんか。



お知らせ

本の寄贈について

ベストセラー、人気の本などの読み終わった本およびさぬき市や香川県に関する本など貴重な郷土資料がありましたら、さぬき市図書館に、寄贈をお願いします。発行から5年以上経過したもの、既に所蔵済みのものなど、受付できないものもあります。

詳しくはさぬき市図書館のHPに掲載しています。不明な場合は、各図書館にお問い合わせください。

源内音楽ホールリニューアル記念

第17回源内音楽ホールリレーコンサート ～スタインウェイピアノを中心に～

公募により集まった方々が、ピアノや楽器などを演奏します。
入場無料でどなたでもご来場できます。

日時 2月15日(日) 9:30～12:00・13:00～16:00(予定)

会場 源内音楽ホール



宝くじ文化公演 スクリーンミュージックコンサート

名曲シネマ音楽を中心に人気ソリストが奏でる至極のメロディーをお楽しみください！

出演:川井郁子(ヴァイオリニスト) 東儀秀樹(雅楽師) 小松亮太(バンドネオン奏者)

Keiko(ピアニスト) N響メンバー弦楽四重奏

日時 3月8日(日) 開演14:30

会場 源内音楽ホール(さぬき市志度音楽ホール)

プログラム 宇宙戦艦ヤマト・愛の讃歌・ハナミズキ・ひこうき雲 ほか

(曲目は変更になる場合があります)



完売御礼

※前売りで完売につき、当日券は
ございません。



川井郁子

東儀秀樹

小松亮太

料金 【宝くじの助成により、特別料金となっています。】

全席指定 一般前売 2,500円(当日3,000円)

高校生以下前売 1,500円(当日2,000円)



音楽ホールホームページはこちら→

【問・申】源内音楽ホール ☎(087)894-1000

令和8年2・3月イベント

日	イベント名	時間	場所	問い合わせ先
1日(日)	鴨部神社 節分祭	10:00～神事、獅子舞、神子舞 11:00 豆まき第1部 13:00 豆まき第2部 10:00～14:00 マルシェ	鴨部神社	鴨部神社 (087)895-0373

※2月15日(日)に開催を予定しておりました「第12回 さぬき市冬のうまいもんまつり」は牡蠣の生育不良などの理由から十分な供給量の確保が難しいため、今年度は中止いたします。

遊学のススメ【新春凧揚げ】

～津田の松原海水浴場にて

オリジナルカイトを飛ばそう～

津田の松原凧揚げ大会で自分の好きな絵や文字を描いて、世界に一つのカイトを大空へ飛ばしましょう。初心者の方でも操作しやすいキットで、凧師の方もアドバイスしてくれます。

自分だけのカイトを誰よりも高く、津田の大空へ揚げましょう！県内外の凧師が集結し、自慢の凧を揚げる様子は圧巻です！

詳しくは、(一社)さぬき市観光協会ホームページをご覧ください。観光協会HPより、事前申し込みをお願いします。

日 時 2月8日(日) 10:00～14:00

体験料 500円/人

※当日体験参加受付は13:00までをお願いします。



【問】(一社)さぬき市観光協会 ☎(087)894-1601

東讃エリア観光振興連携推進協議会 観光PRキャンペーン！

さぬきマルシェ inサンポートにて、東讃エリア観光PRブースを出店します！

日 時 2月15日(日) 10:00～15:00

場 所 サンポート高松西側通路・多目的広場・
デックスギャラリー・プロムナードなど

内 容 特産品販売・イベントPRなど

【問】東讃エリア観光振興連携推進協議会 事務局
東かがわ市地域創生課 ☎(0879)26-1276

津田診療所健康教室を 開催します(参加無料)

テーマ 『転倒予防体操』

講 師 大隅豊和 理学療法士

開催日 3月19日(木)
14:00～15:00

会 場 津田診療所 リハビリテーション室

※運動しやすい服装でお越しください。

【問】津田診療所 ☎(0879)23-7122



源内音楽ホール大規模改修工事完了♪

令和7年1月より大ホールの利用を休止して、実施していましたが源内音楽ホールの改修工事が完了しました。

ホール内の天井や内装を改修し、舞台照明設備および音響設備も更新して、ホール内は明るくやわらかな印象にイメージチェンジしました。

ぜひ新しく生まれ変わった源内音楽ホールで中四国トップクラスの音の響きをご堪能ください。



【問】生涯学習課 ☎(0879)26-9974
源内音楽ホール ☎(087)894-1000





12/14 さぬき発コスプレイベント 369oS(みろくすた)が初開催！



みろく自然公園で「コスプレイベント369oS(みろくすた)」が開催されました。

このイベントは、さぬき市で初となるコスプレイベントで、コスプレイヤーの方にとって満足度の高いイベントとなることはもちろん、地元の若い人たちや家族連れが新しい文化にふれ、地域への愛着やほこりが生まれることを目的に開催されました。

この日は、アニメやゲームのキャラクターなどに扮したコスプレイヤーやカメラマンが県内外から約100名参加しました。

参加したコスプレイヤーは、重要文化財に指定されている「旧恵利家住宅」やみろく自然公園内の豊かな自然に囲まれたロケーションで、自ら撮影したり、イベントに登録したカメラマンの撮影に応じたりしていました。

また、イベントドーム内で行われたコスプレイヤーとの撮影タイムでは、一般来場者やコスプレイヤー同士での撮影や交流で盛り上がりしました。

21世紀館さんがわ /さぬき市細川林谷記念館

2月の催しもの(作品展示)のご案内

皆様のご来館を、お待ちしております。

21世紀館さんがわ			
催しものを募集中！			
さぬき市細川林谷記念館			
第24回さぬき市美術展覧会第1期 彫刻・工芸・写真 2月11日(水)～2月22日(日)		第24回さぬき市美術展覧会第2期 日本画・洋画・グラフィックデザイン 2月25日(水)～3月8日(日)	
香川県在住の高校生以上の方を対象に公募した入賞・入選作品および招待作品を展示します。 観覧料¥100(高校生以下無料)			
開館時間	9時～17時(初日は13時～、最終日は16時まで) ※主催者により変動あり		
休 館 日	毎週月曜日	観 覧 料	無料 ※市展観覧料は100円
場 所	21世紀館さんがわ 寒川町石田東甲927番地 ☎(0879)43-0780		
	さぬき市細川林谷記念館 寒川町石田東甲931番地 ☎(0879)43-0655		
連 絡 先	さぬき市細川林谷記念館 ☎(0879)43-0655		
ホームページ	http://ew.sanuki.ne.jp/tenjikan/		
Eメールアドレス	sangawa_21th@yahoo.co.jp		
			
			↑ 詳しくはこちらから

◎開館時間、休館日は変更する場合があります。

◎展示作品を募集しています。ご希望の方は、上記連絡先へお問い合わせください。

【雨滝自然科学館 関連イベント】

『ジオで巡る「長尾断層」』

～長尾断層を現地で見てみよう～

現地で断層を実際に確認し、断層についてさまざまなことを考えてみましょう。近くにある瀬戸内海国立公園の父「小西和」の生家跡も訪ねます。

日時 2月15日(日)9:00～12:00(予定) 集合9:00

場所 亀鶴公園駐車場

申込 氏名・年齢・住所(番地不用)・電話番号を記入の上、メールでお申し込み下さい。

讃岐ジオパーク構想推進準備委員会

メール: sanukigeo@gmail.com

定員 10名程度(小学生は保護者同伴)

参加費 500円(保険料+資料代)

見学地 長尾断層、小西和生家跡(約2km)

※歩きやすい服装・靴・帽子・水筒・雨具などをご用意ください。

中止の場合は、前日18時までに連絡します。

【問】さぬき市 生涯学習課 ☎(0879)26-9974



2月・3月行事予定

【さぬき市】

○クラブ対抗団体バドミントン大会

とき 2月1日(日)

ところ 津田体育館

○ミックスダブルステニス大会

とき 2月22日(日)

ところ 長尾総合公園テニスコート

○みろくマラソン

とき 3月1日(日)

ところ みろく自然公園

【問】さぬき市スポーツ協会事務局

☎(0879)26・9974

実施要項

【寒川地区】

○卓球大会

日 3月1日(日)

時 8時30分受付、8時50分開始

会場 神前体育館

参加資格 寒川地区在住者・出身者・事業所勤務者

参加料 無料

申込締切 2月18日(水)

申込先 寒川地区スポーツ協会まで

寒川農村環境改善センター事務所

【問】大風 愛 ☎(090)1325・5726

○卓球教室

日 2月7日、14日、21日、28日(土)

時 20時～22時

会場 神前体育館

準備物 体育館シューズ

その他 全部でなくても、いずれかの日でも参加できます。小・中学生の参加は必ず保護者等の送迎をお願いします。

【問】大風 愛 ☎(090)1325・5726

大会結果

【さぬき市】

○さぬき市オープンダブルステニス大会

11月30日(日)長尾総合公園テニスコート

男子優勝 金木・濱田組

準優勝 岸本・山田組

女子優勝 大野・漆原組

準優勝 浅井・土居組

○さぬき市剣道練成大会

9月28日(日)志度中学校体育館

低学年の部 優勝 野崎 浩平(志度)

準優勝 中井 奏我(さぬき南)

第3位 武富 優(志度)

小学5・6年男子の部

優勝 永山 絢梧(さぬき南)

準優勝 丸戸 智裕(さぬき南)

第3位 小島 海勢(志度)

しあわせ C♡C O R O 通信

みんなちがってみんないい

小学校六年

私には、将来の夢があります。それは医者になることです。私のお母さんが看護師をしているので、医療関係に興味をもつようになります。医者になろうと思うようになります。

しかし、ドラマや本の物語の中で男の人が医者役をしていることが多いことから、私の中で医者の職業についている人は男性というイメージがありました。だから、自分がこの職業についていいのか不安でした。このことをお母さんに相談すると、

「自分がなりたい職業につけばいいんだよ。男の人はこう、女の人はこうと決まっていなくてもいいからね。」とってくれました。

職業以外にも、女の人は赤、男の人は青や、女の人は家事や育児をし、男の人は仕事をすると言われることがあります。なぜこのように性別によって好きなものや、やりたいことを制限されるのかを調べてみたところ、昔は性別で役割が分けられていたことが現在も続いている、ということが書いてありました。性別によって好きなものや仕事が決められてしまったことは悲しいことだと思いました。男の人はこう、女の人はこ

うというイメージや考えを持つことは差別につながるのです。

今回のことで、私も無意識のうちにそれぞれの性別へのイメージをもっていたということに気がつきました。これからは、性別への偏った見方をなくし、人それぞれやりたいことや自分の好きなものを堂々と言えるような環境になればいいなと思いました。

そのためには、性別のイメージを持たずに男女関係なく助け合ったり、その人自身のことを考えて言葉を発したり、行動したりできるようなりたいと思います。もし、今回の私のように性別のことで不安や悩みを抱えている子がいたら、相談に乗り、寄り添っていきたいです。

日常生活の中で疑問に思ったことを、家族に聞いたり調べたりして、自分なりの答えを見つけ出していることに感心しました。さらに、そこから学んだ知識と気づきによって、これから自分がどう行動したいのかを、力強く前向きに表現されているすばらしい作文だと思います。

<p>小学5・6年女子の部</p> <p>優勝 長谷 梨希(志度)</p> <p>準優勝 谷口 紗千(志度)</p> <p>第3位 大江 凛(志度)</p>		<p>中学生男子の部</p> <p>優勝 福家 優心(長尾中)</p> <p>準優勝 木村 瑛皇(さぬき南中)</p> <p>第3位 小島悠珠希(長尾中)</p>		<p>中学生女子の部</p> <p>優勝 松浦 柚月(長尾中)</p> <p>準優勝 十河 花奏(志度中)</p> <p>第3位 有馬 結香(さぬき南中)</p>		<p>高校生男子の部</p> <p>優勝 田原 陸利(津田高)</p> <p>準優勝 川谷和海友(津田高)</p> <p>高校生女子の部</p> <p>優勝 吉村 眞白(津田高)</p> <p>準優勝 杉山 紗英(津田高)</p>		<p>○さぬき市グラウンドゴルフ協会会長杯</p> <p>11月18日(火)志度総合運動公園野球場</p> <p>優勝 野崎 耕次 55打(志度)</p> <p>準優勝 坂内美津子 58打(寒川)</p> <p>第3位 岡田 浩一 60打(寒川)</p>		<p>○津田グラウンドゴルフ月例会</p> <p>11月12日(水)津田グラウンドゴルフ練習場</p> <p>優勝 山森 暁 55打</p> <p>準優勝 原田 茂則 58打</p> <p>第3位 犬伏 淳 61打</p>		<p>○津田スポーツ協会会長杯</p> <p>11月23日(日)津田グラウンドゴルフ練習場</p> <p>優勝 瀬谷 晃 58打</p> <p>準優勝 松岡 正昭 58打</p> <p>第3位 瀬谷 之人 58打</p>		<p>○第51回津田町地区市民ゴルフ大会</p> <p>11月9日(日)志度カントリークラブ</p> <p>優勝 高坂 辰猪</p> <p>準優勝 栗尾 順一</p> <p>第3位 山田 満富</p>		<p>○長尾地区市民ゴルフ大会</p> <p>11月23日(日)</p> <p>アルファ津田カントリークラブ</p> <p>優勝 菱谷 芳隆 G 89 H 20・4 N 68・6</p> <p>準優勝 日笠 弘義 G 83 H 13・2 N 69・8</p> <p>第3位 安部 俊身 G 94 H 24・0 N 70・0</p> <p>ベストクロス 阿部 富夫 G 74 H 2・4 N 71・6</p>	
--	--	---	--	---	--	---	--	---	--	---	--	--	--	--	--	---	--

自己肯定感ってどういうもの？

自分自身に満足していて、自分のことを肯定的に思える感覚のこと

自己肯定感の高い人は、ポジティブに物事に挑戦でき、失敗しても試行錯誤しながら対処することができます。また、自分や周りの人を尊重できるため、ほかの人と良い関係を築けるようになります。

ほめるときは「ありのまま」を意識してみよう

子どもの存在を認め、「いてくれるだけでうれしい」という気持ちを伝えましょう。

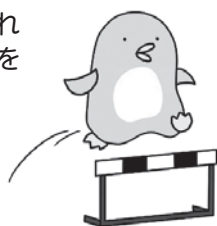

ほめるところがない…？ハードルを下げてみよう！

できているところを認めてあげましょう。「あなたのできているところを、ちゃんと見ているよ」というメッセージを伝えることがとても大切です。

小さな肯定を積み重ねることができれば、自己肯定感を高めることができます。



子どもの自己肯定感を伸ばすポイント

子どもの話を聞いて肯定する

「認められている、受け入れられている」という感覚を持つことができます。

子どもに選択してもらう

選択の結果は肯定的に受け入れましょう。



何か決める時に子どもに考えてもらう

「頼りにされている」という感覚や承認欲求も満たされます。

ほめるときは結果ではなく、過程をほめる

「結果はダメでも、自分はよく頑張った」とポジティブに捉えられるようになるでしょう。



ほかの子どもと比較しない

他人の目を気にし過ぎないためにも、大切です。

転ばぬ先の杖はつかない

先回りして準備しすぎず、困ったときは自分で考えられるような環境を作りましょう。

●2月 休日当番医・薬局

資料：大川地区医師会 大川薬剤師会

日 曜	科目	当番病院名称	所在地	電話番号
1 日	外	太 田 病 院	東かがわ市三本松	(0879)25-2673
	内	太 田 病 院	東かがわ市三本松	(0879)25-2673
	薬	三本松調剤薬局	東かがわ市三本松	(0879)24-3300
8 日	外	みさごクリニック	東かがわ市引田	(0879)33-3900
	内	南 医 院	さぬき市昭和	(0879)52-2171
	薬	みなみ風調剤薬局長尾店	さぬき市長尾西	(0879)23-6222
11 水	皮	白鳥皮膚科クリニック	東かがわ市湊	(0879)25-6336
	内	山本内科クリニック	東かがわ市松原	(0879)24-1133
	薬	クローバ薬局	東かがわ市湊	(0879)25-4731
	薬	松村薬局グリーンヒル店	東かがわ市松原	(0879)25-6266
15 日	整	つじ整形外科クリニック	さぬき市長尾西	(0879)52-1655
	内	志度寺診療所	さぬき市志度	(087)894-1991
	薬	辻上薬局長尾店	さぬき市長尾西	(0879)52-0701
22 日	耳	ながい耳鼻咽喉科クリニック	さぬき市志度	(087)894-8741
	内	鎌 田 医 院	東かがわ市湊	(0879)25-2519
	薬	松村薬局しど調剤薬局	さぬき市志度	(087)894-6171
	薬	コスモ調剤薬局白鳥店	東かがわ市湊	(0879)26-3388
23 月	整	堀江整形外科スポーツ&リハビリクリニック	さぬき市志度	(087)802-5883
	内	華山ファミリークリニック	さぬき市寒川町神前	(0879)23-2555
	薬	松村薬局しど調剤薬局	さぬき市志度	(087)894-6171
	薬	KCかがわ調剤薬局	さぬき市寒川町神前	(0879)43-0336

※当番医の診療時間は、9:00～17:00です。
変更する場合がありますので確認のうえ、来院ください。

さぬき市民病院では、大川地区医師会と協力して、毎日(365日)19:30～22:00(受付は21:45まで)まで大川地区小児夜間急病診察室を開設しています。対象は、中学生までです。
【問】さぬき市民病院 ☎(0879)43-2521(代表)

急な病気やけがなどの相談や休日当番医の詳細情報については、さぬき市ホームページの【くらしの情報】→【健康・福祉】→【一般健康情報】→【救急相談】をご覧ください。

●行政相談

開設日	開設場所	時間	問い合わせ先
2月4日(水)	長尾公民館講座室	13:00～15:00	生活環境課 ☎(087)894-1119
2月5日(木)	大川公民館第1会議室	14:00～16:00	
2月10日(火)	津田公民館第3講座室	9:00～11:00	
2月13日(金)	さぬき市役所1階相談室	13:00～15:00	
2月18日(水)	寒川公民館農事研修室	13:00～15:00	

●人権相談

開設日	開設場所	時間	問い合わせ先
2月9日(月)	さぬき市役所附属棟会議室	10:00～12:00	人権推進課 ☎(087)894-9088
2月12日(木)	高松法務局寒川出張所		

●専門相談(要予約)

【問】さぬき市社会福祉協議会本所
☎(0879)26-9940

開設日	開設場所	時間	内 容
2月18日(水)	さぬき市社会福祉協議会志度支所	13:30～16:00	法律相談 さぬき市社会福祉協議会本所 ☎(0879)26-9940
2月10日(火)	さぬき市社会福祉協議会本所(寒川庁舎)	13:30～16:00	
2月25日(水)		13:30～16:00	
2月18日(水)		13:00～15:00	土地・建物相談
2月12日(木)		13:30～15:30	法テラス香川法律相談 予約受付問い合わせ ☎0570-078393

※当日の予約状況や相談員の都合で、開催日が変わる場合があります。

※相談時間は1人30分程度とさせていただきますが、予約時間が前後する場合がありますのでご了承ください。

※予約した弁護士が、利害関係等で、相談に応じられないと判断した場合は、他の弁護士の相談日をご案内いたします。

●民事暴力相談は、

【問】香川県暴力追放運動推進センター ☎(087)837-8889

●納税のお知らせ

納期限 3月2日(月)	
★固定資産税	4期
★国民健康保険税	8期
※口座振替の新規申込み・変更手続は、納期限の1か月前までになります。	
納め忘れのないようご注意ください。納税には、便利な口座振替がおすすめです。	
【問】税務課 ☎(087)894-1118	

2月16日・17日に高徳線の列車が一部区間運休します

JR四国では、保守工事のため、2月16日(月)、17日(火)の平日2日間において、高徳線引田駅～徳島駅間で日中時間帯の列車を運休し、特急列車に対してバスによる代行輸送を行いますので、ご利用の際はご注意ください。

詳細はこちら→



【問】JR四国電話案内センター ☎(0570)00-4592

お誕生日おめでとう
R7・12・31届出分

おめでた

氏名	保護者	地区
佐々木 花	卓 弥	志 度
原 優 唯	修 司	志 度
馬場 樹 希	樹 哉	志 度
大塚千 楓 田	裕 太	志 度
柴田 羽 海	啓 志	志 度
谷 季 田 奈	奈 苗	鴨 庄
武田 悠 斗	英 嗣	造田是 弘
川鍋 佑 月	美 奈	造田野 間 田
黒田 菜 月	昇 吾	長 尾 西
大西 咲 登	佳 希	長 尾 東
真部 心 暖	将 徳	多 和

ご冥福をお祈りします
R7・12・31届出分

おくやみ

氏名	年齢	地区
菊池 浩 司	64	津 田
片山 勇 郎	89	津 田
和田 律 子	91	津 田
吉原 満 夫	73	津 田
藤村 武 夫	96	面 田
蓮井 利 夫	80	面 田
高嶋 伸 治	75	富 田 東
穴吹 善 秀	83	富 田 西
久森恵 美 子	97	志 度
山本 一 男	77	志 度
鈴木美 代 子	90	志 度
大和 國 廣	81	志 度
木内 信 子	93	志 度
敷内ミ エ 子	99	志 度

おくやみ・おめでたについては、
広報発行日の前々月中の届け出で、
親族等の意思が確認できているも
のだけを掲載しています。

山下 ヨシ子	92	末 田
三宅 花 子	99	小 田
木内 待 子	90	鴨 部
山下 忠 子	83	鴨 部
阿竹 浩 子	80	石 田 東
木下 正 八	92	石 田 西
田中 清 美	90	神 前
吉田 正 暢	98	造田是 弘
砂川 正 美	71	昭 和
中井 英 三	71	昭 和
森川 秀 子	89	長 尾 東
山下 和 良	87	長 尾 東
黒川千 賀 子	97	長 尾 東
峠 ハナエ	98	長 尾 名

さぬき市の人口

世帯数 20,793 (-13) 人口 43,490 (-69)

男 21,011 (-24) 女 22,479 (-45)

令和7年12月31日現在住基人口世帯数 ()は前月比

市内の交通事故

	12月中	1月からの累計
人身(件)	13 (8)	124(143)
死亡(人)	0 (1)	2 (4)

※カッコ内の数字は昨年同期の件数

手話にチャレンジ! Vol.56

今月は、『上下』の手話です。

右手掌を上に向け上げ、次に掌を下に向けて下げる。

「全日本ろうあ連盟発行『わたしたちの手話学習辞典I』より転載」
書籍はこちら→<https://jfd.shop-pro.jp/>

【問】障害福祉課 ☎(0879)26-9903

精神障害に関する相談のご案内

内 容 精神障害のある当事者の方およびご家族などからの福祉サービスや各種支援制度に関する相談を受け付けます。(予約制)

場 所 寒川庁舎 1階 障害福祉課

相談日	相談を担当する事業所
2月25日(水) 13:00~16:00	相談支援事業所オリーブ
3月25日(水) 13:00~16:00	中讃地域生活支援センター

※相談は前日までに下記までご連絡ください。

【問】障害福祉課 ☎(0879)26-9903

訂正とお詫び

『広報さぬき』1月号に掲載された内容に誤りがありましたので、下記のとおり訂正するとともに、関係者の方にご迷惑をおかけしたことをお詫び申し上げます。

23P おくやみ

誤	小西 益代	90	長尾西
正	小西 益代	90	長尾東

さぬき市コミュニティ放送番組表(2月)

時	分	2/1(日)~2/7(土)	2/8(日)~2/14(土)	2/15(日)~2/21(土)	2/22(日)~2/28(土)	3/1(日)~3/7(土)	
午前	6	00	ふるさとケーブルネット				
		15	さぬき・まちの健康応援団体操				
		30	SCNニュース				
		45	ドローンで空から散歩				
	7	00	文字放送				
		15	SCNリポート				
		30	文字放送				
		45	SCNリポート				
	8	00	文字放送				
		15	SCNリポート				
午後	9	00	SCN週刊ニュース 1/20・23放送分	SCN週刊ニュース 1/27・30放送分	SCN週刊ニュース 2/3・6放送分	SCN週刊ニュース 2/10・13放送分	SCN週刊ニュース 2/17・20放送分
		15	SCN週刊ニュース 1/20・23放送分				
		30	SCN週刊ニュース 1/27・30放送分				
		45	SCN週刊ニュース 2/3・6放送分				
	10	00	いきいき健康体操				
		15	文字放送				
		30	SCNニュース				
		45	文字放送				
	11	00	SCNニュース				
		15	文字放送				
午後	0	00	SCNニュース				
		15	文字放送				
		30	SCNリポート				
		45	SCNリポート				
	1	00	いきいき健康体操				
		15	ドローンで空から散歩				
		30	文字放送				
		45	ふるさとケーブルネット				
	2	00	さぬき・まちの健康応援団体操				
		15	文字放送				
		30	SCNニュース				
		45	文字放送				
	3	00	香川県知事定例記者会見				
		15	文字放送				
		30	SCN週刊ニュース 1/20・23放送分				
		45	SCN週刊ニュース 1/27・30放送分				
	4	00	SCN週刊ニュース 2/3・6放送分				
		15	SCN週刊ニュース 2/10・13放送分				
		30	SCN週刊ニュース 2/17・20放送分				
		45	SCN週刊ニュース 2/17・20放送分				
午後	5	00	SCNニュース				
		15	SCNリポート				
		30	サン讃かがわプラス(県政テレビ)				
		45	文字放送				
	6	00	さぬき・まちの健康応援団体操				
		15	ふるさとケーブルネット				
		30	SCNニュース				
		45	文字放送				
	7	00	SCNニュース				
		15	文字放送				
午後	8	00	SCN週刊ニュース 1/20・23放送分	SCN週刊ニュース 1/27・30放送分	SCN週刊ニュース 2/3・6放送分	SCN週刊ニュース 2/10・13放送分	SCN週刊ニュース 2/17・20放送分
		15	SCN週刊ニュース 1/20・23放送分				
		30	SCN週刊ニュース 1/27・30放送分				
		45	SCN週刊ニュース 2/3・6放送分				
	9	00	SCNニュース				
		15	文字放送				
		30	SCN週刊ニュース 1/20・23放送分				
		45	SCN週刊ニュース 1/27・30放送分				
	10	00	SCN週刊ニュース 2/3・6放送分				
		15	SCN週刊ニュース 2/10・13放送分				
	30	SCN週刊ニュース 2/17・20放送分					
	45	SCN週刊ニュース 2/17・20放送分					
午前	11	00	SCNニュース				
		15	ドローンで空から散歩				
		30	ドローンで空から散歩				
		45	ドローンで空から散歩				
	0	00	ショップチャンネル				